民國日報

THE REPUBLICAN DAILY NEWS

電話四千八百十六號

第八百四十一號

今日三大張售大洋三分

中華民國七年五月廿二日（即舊歷四月十三日）（星期三）

本報開設在上海棋盤街中市（河南路）第五百另一號

文明結婚各種飾品

[illegible] 時和金銀首飾老號 [illegible] 河南路一百二十一號 [illegible]

六大特價

書名	裝訂定價	特價	期限
鼠疫要覽	洋裝一冊 定價四角	特價二角	陽曆五月止
孔祭酒碑	三層海月精印 定價三元五角	特價二元	陽曆五月止
張猛龍碑	三層海月精印 定價三元	特價一元八	陽曆五月止
古今聯語彙選	洋裝四冊 定價八角	特價四角	陽曆五月止
新智識叢書 衣食住	洋裝三冊 定價一元五角	特價七角半	陽曆六月止
前漢演義	洋裝五冊 定價八角	特價四角	陽曆七月止

商務印書館

三大預約

寶鑑齋集古錄 海月籌精印 共二十六冊 定價二十八元 預約十六元 郵費國內四角半

石渠寶笈 連史紙影印 共五十冊 定價二十二元 預約十二元 郵費國內三角

元曲選 四十八冊 定價 連史紙二十六元 賽連史紙十二元 預約 連史紙二十元 賽連史紙十元 郵費國內三角

（一）預約民國七年陽歷六月止
（二）預約者先付半價即交預約券一紙出書時憑券取書一次交清者聽
（三）欲索樣本者請函示并附郵票如下
▲石渠寶笈元曲選樣本合冊郵費二分
▲寶鑑齋集古錄樣本一冊郵費四分

商務印書館

上海電報局廣告

江西省牯嶺電報局於五月廿一日開局通報此啟

上海交通銀行廣告

本行現任發行國幣新鈔票計分一元五元十元五十元百元五種分印上海江蘇地名凡上海票以英洋兌換江蘇票以龍洋兌換向本行或南京浦口無錫揚州徐州蘇州鎮江清江以及浙省杭州等分行兌換均一律照兌不取絲毫貼水其以前發行之上海江蘇兩種通用銀元票仍照舊行用特此廣告

上海華孚商業銀行廣告

本行遵照定章純係商業性質專營定期活期抵押存放各款利息格外克己兼營各處匯兌押匯以及銀行各種業務如蒙各界惠顧無不竭誠歡迎

住址 寧波路九號

電話 二千五百〇一號 二千五百〇二號

進賢廬大擴張露布

（一）辟疫香水 本廬新自巴黎購到辟疫香水一種凡人身體衣服用此香水噴灑後可以辟除一切疫癘香氣能經數日之久其噴灑方法係特製一種噴池貯香水於池內將機關一撥即有極細之香霧噴出偶灑人身立時異香芬馥令人精神爽每噴一次小洋二角（二）熱水沙濾消暑露 此露係用清水煮沸後加入各種新鮮藥汁及清暑解毒之品再用沙濾濾過最能止渴解暑欲飲者可將銅元兩枚投於本廬門首所設之收錢筒內即有吸水紙管一枚滾出另置有一玻璃盃將紙管套在杯底銅嘴上立見杯內盛滿此露乃就管口吸之此種吸法既有益於衛生又極有趣味（三）女賓優待室 室內陳設一切極為精雅備有女界用之各種圖書雜誌中西筆墨文具及各項化粧品以供女賓臨時取用凡閨閣名媛家政餘暇學校女生課餘散步來此小憩最為相宜

界路火車北站對面一百七十五六號進賢廬謹啓

上海慈善中將近開彩快來發財頭彩六萬元

慈善救濟彩票全張十元分條一元批發公道信購原班回件法界紫來街口 善中行啓

名醫張炳焜先生遷寓

現因就診日多舊寓不敷招待特仍選遷仁智里第四弄四十七號半雙間大石庫門佈置通透而與病家衛生合宜診規照舊此佈 號房啓

上海卡德路中 同濟醫院 精醫婦產科

本院婦科產科特聘女醫士主治凡經血不調久不懷姙白帶血虧胎前產後諸症均用新法療治獲效甚速並備有清潔病室住院隨意

戊午雜誌出版

[illegible] 每冊大洋四角 [illegible] 發行處望平街一百五十八號 戊午雜誌社啓

價廉物美

本公司揀選上等羊毛自織各種精美地毯運銷歐美批發各省遐邇馳名茲為推廣營業起見門市亦一律平價出售以副惠顧諸君盛意請各界駕臨一試為幸 上海北京路觀音閣碼頭華商地毯公司謹啟

肝胃氣痛專科徐隱樵診所

移駐三馬路望平街口中華印刷所樓上

每日上午十時起下午五時止 醫例門診二元 出診本埠不分界限不拘時間取資五元五角外省通信問疾須將病史詳示原班寄方醫費悉照門診 ●民康里暫不設診 ●揭 [illegible] 處啟

醫學博士朱增宗

科目 內外科 婦孺科 產科 花柳科 皮膚病科 眼科 耳鼻咽喉科

清注射另議 種牛痘 體一元 檢驗身體一元 各種急救針元 外科大手術另請 急症隨請隨到 號逾時加倍 路遠另議

診例 門診下午一時至四時 下午四時至八時 診金一元 出診三元 覆診 [illegible]

戒烟 癮重者三十天 癮輕者十五天 [illegible]

診所 西藏路新世界對面大慶里第三弄西口一百十六號樓上

顯微鏡檢查 痰血等每種 [illegible] 六零六及九一四 [illegible] 電話 [illegible]

上海慈善救濟券頭獎獨得洋六萬元

已刊入各報後幅現是項獎券正在發行並定於五月初二日（即陽歷六月十日）在上海兼公開獎凡本外埠如願經理代 西九江蕪湖蚌埠南京無錫杭州寧波紹興湖州漢口揚州廣州福州廈門濟南烟台青島奉天大連長春營口安東黑龍江吉林 中行匯兌惟獎金並無折扣概以上海通行銀元核算經理批發往來郵 電花等費均歸各處自理設券無多批購請早各界諸君幸注意焉

敬啓者本會為北方水災遍地善舉均藉救濟發行一種有獎慈善救濟券以資補助額設五萬號每張十條計洋十元每條計洋一元其得獎分配章程業經 [illegible] 請來會 [illegible] 中國銀行 [illegible] 批購並可由蘇州鎮江 [illegible]

慈善救濟會會長朱葆三 陸伯鴻 徐乾麟 經濟科董事 顧馨一 宋漢章 朱志堯 胡 [illegible] 同啓

孳生養鷄場廣告

本場專售歐美著名種鷄鴨鵝種卵及食用家禽新鮮鷄卵兼售自造人工孵卵器育鷄器並各種養鷄器具欲知詳細價目者本場備有印刷華麗價目書分贈函索即寄

上海新閘橋北海昌公所後孳生養鷄場啓

上海餘大股票公司遷移特別優待廣告

本公司買賣各種股票公債證券儲蓄票及各項停兌鈔票等交易有年素蒙各界信任今因推廣營業起見房屋不敷應用特於四月一號遷移至三馬路石路口景和里照常交易荷蒙賜顧毋任歡迎

電話三千二百八十八號 上海餘大股票公司謹啓

英大馬路大虹廟對面 信益洋貨公司春季各貨減價贈彩

上海虹口普濟善堂聯益施材會廣告

普濟善堂添辦聯益施材會緣起

[illegible]

本會主任陸文中謹啓

辦驥香廬製 心胃氣痛靈丹

世人本無心病其云心痛者皆胃痛或各種氣痛也考於生理學心為全體發血之總機關安有疼痛之理我國人昧於衛生飲食不加細嚼使腸胃代齒牙之勞致停滯胃中而病即因之而起此丹不僅專治胃之一部凡肝氣肺氣寒氣邪氣久年痞塊停食停痰以及六鬱氣痛各症靡不應手而愈如服無效甘受重罰本主人誓不作欺人談也大瓶兩元肆角小瓶一元二角上海盆湯弄北京路口辦香廬總發行所啓

分設天津東北城角 北京觀音寺街 福建總督口 南京下關 奉天金銀庫胡同 杭州太平坊巷內 長沙糧道街 安慶軍署西 無錫江陰巷內

治痰專藥再造半夏

一治痰火上冲 ○一治濕痰內蘊 兼治小兒驚風肝胃氣痛文武痴癲等症服法另詳仿單外埠函購即日寄件 ○每兩洋五元 大匣二元五角 中匣一元 小匣五角

[illegible]

上海法大馬路興聖街宋公祠內玉照堂發兌 並與蘇州閶門外渡僧橋北堍宋公祠

國會自行集會啓事

去歲六月十二日民國國會非法解散衡諸約法當然無效茲依約法第二十條自行集會於五月三十一日以前齊集廣州於六月十二日繼續第二屆開會務請兩院同人早行蒞會其開會後一月不到者應依院法第七條辦理謹此通告 參衆議院同啓

旅滬國會議員通訊處緊要啓事

敬啓者茲據廣州吳議長電稱國會自行集會已決定於六月十二日在廣州舉行繼續第二屆開會其議員赴粵旅費由津滬各處支發歲費自五月一日起每月暫支半數餘俟後補發恐未遍知特此佈聞 旅滬國會議員通訊處啓

巴和英法大律師啓事

本律師邇因公務日繁除姜景暄王綱奎二君仍照常辦公外茲特聘請沈君肆臣爲本律師譯員辦理一切事宜各界如有委任請親臨法大馬路七十一號本律師公館電話三二三九接洽可也

浙省議員葉景傧啓事

景傧任浙省議會提議嚴拒中日密約兇觸和時局兩案業經全會贊成通電各省均在案詎竟被警廳干涉威迫出境並強奪葉景傧隸文名印鈐蓋空白多紙自此該章作爲無效特此通告 五月十五日

湖北留日歸國學生先發隊啓事

本隊假法界寶昌路寶康里十三號爲臨時事務所凡我同人請諸君於每日上午十二時前至該處報名接洽可也

社論

●陸軍協定條文第(七)(十二)兩條之危言 (楚傖)

震驚全國人民之中日共同條件。其關於陸軍之十二條已披露於滬報。簽字之日記者即聞有由段祺瑞以非正式交某通信社宣布之說此殆即由段宣布者乎記者又聞北京某日報亦曾宣布其條文但有識者認爲其內容未盡如此則此或即由日本報所宣布者乎由後之說則內容之更甚於此可知也由前之說則段固屢以一手掩盡天下之目者於已經簽字之日人民要求宣布之後而有此庸何可信然而無論如何掩飾其危險性質固已躍然流露於紙上矣

關于陸軍條文第十一條曰「本協定由中日兩國陸軍代表簽名蓋印經兩國政府承認發生效力其作戰行動之適當時機由兩國軍事最高機關商定開始之本協定及基於本協定所發生之各項細則俟中日兩國對於敵國戰事終了即失其效力」夫既曰。經兩國政府承認發生效力。而作戰行動則另行商定開始。是其效力不始於作戰行動可知矣。既不于作戰行動發生效力。則不能據是以爲始。又何能據是以爲終。不特此也。協約國各公使既回駐俄京中國既向駐京法使申明不能出兵所謂作戰行動者。完全爲一種虛擬之詞。假令不成事實。而效力則已經發生矣。彼戰事終了消失効力一語。更何從解釋之耶。必曰。無戰可終。即無期可失耳。必曰。既不始於作戰行動。自不必爲戰事完了所約束耳。然則是條也。非隱然已露其永久性質乎。

第七條所記事項。其文字與前日所漏洩之種種共同較爲含蓄而性質則仍捫之可得「甲」之運輸通信。共謀便利。非交通共同乎。「乙」之作戰工程。協商設備。非要塞共同乎。「丙」之軍用品及原料供給。非軍械共同乎。「丁」之職員互相派遣等。非軍事共同乎。凡此種種。平心而論。在共同作戰時期中。或可不必懷疑。今期効既如此散漫。則一着動而全局變矣。

人間哀響

△一握亂絲不尋其緒而理之東抓西扯之後糾結未解縷縷斷矣

△今日言救國者雖衆而東抓西扯者正多其尤不可不認清頭緒者外患發於內亂靖內即所以對外也 (楚傖)

本社專電

●**警察總監吳炳湘今日發布通告謂中日協約決於國權無損乃仍有倡言反對者必係故意煽惑圖謀不軌應即嚴拿懲辦云其意在以嚴重壓力禁止商會聯合會及留日歸國學生之活動**

●**段閣不承認昨日大中華日報所載中日協約原文十二條爲確實此間日本報紙謂該報所載非出捏造即係有人洩漏**

●**日本林使昨訪段閣對時局有口頭勸告**

●**曲同豐聲辨此次簽約外間有委員受賄風說我實並未受賄聞大中華日報所載即由曲洩漏一說曲所稱受賄實有所指因此間各報均無委員受賄之紀載曲無故自辨反惹人注意又聞林使訪段時頗責我不能堅守秘密**

●**馮似已得段認諾連日密電岑李陳勸其再爲和平運動聞因廣東軍政政解散馮段認爲議和較易着手**

●**徐樹錚仍留天津曹錕張懷芝飛電促赴漢口一說徐已祕密啓程**

●**商會聯合會仍電請馮勿簽字並速宣布交涉眞相**

●**聞吳炳湘將勸令歸國學生速返日本否則遞解回籍並查除官費**

●**院祕書廳擬改爲五科方樞擬辦法二十餘條呈段核准托詞裁冗員實則排斥非徐樹錚系之人物**

以上二十一日北京電

公電

●**衆議員李載賡反對密約電** 北京馮代總統亡國密約聞已簽字萬難承認國際條約應由元首批准元首苟不批准即不發生效力爲國際法原則故約雖簽字尚非無救最後責任全在公之一身務懇嚴詞拒絕勿予蓋印以延國命衆議員李載賡叩個

東方通信社電

◎二十一日北京電 最近馮總統電致岑春煊勸其此後仍對於南北妥協取斡旋之勞並密電李純陳光遠云就大勢觀之已認南北妥協爲必要之舉貴督軍等宜于此時聯合長江沿岸各督軍乘機電請中央議和

◎二十日北京電 法國公司館今日(二十日)接到廣東非常國會否認中日軍事協定之通電又據英國公使館接電廣東非常國會已制定政務總裁七人其姓名如左 陸榮廷 唐繼堯 岑春煊 唐紹儀 伍廷芳 莫榮新 孫文 但孫文已申明辭職近將有離廣州之狀

◎同上 京師警備司令段芝貴於昨晚致照會于警察總監吳炳湘後即由吳總監發佈通告略謂中日協約決無不利于中國然竟有聽無稽之談而反對之或故意搖惑人心謀爲不軌者實屬遺憾行將對於此輩加嚴重之處分

◎二十日漢口電 第二路總司令因無相當繼任者段總理再三向張懷芝勸告留任 張已允暫留俟繼任之人決定後即離職守云

◎二十一日東京電 英國一般人士因西部戰場德軍之攻勢已失敗又成固定的對陣狀態乃再提倡日本出兵西伯利亞之必要英國報紙亦主張此說美國國務省宣言曰美國對於中日兩國國民將互相提携對於意想中之危險預講自衛之策之動機不懷何等之疑義

◎同上 日本大藏大臣勝田氏昨日向地方長官爲訓示之演說云中日兩國金融必須互相連絡尤須使彼此利益不相衝突以舉利益共通之實

◎同上 據某處接到電報云奧國普拉葛地方起排德示威運動遂啓戰端現已施行戒嚴令

◎同上 現留小田原之山縣公爵今日接見上原參謀總長及清浦子爵

共同通信社電

◎廿一日東京電 昨二十日勝田大藏大臣在地方長官會議席訓示有曰今年較之去年進出口皆大增加就進口貨中生產原料及器機類等之凡我產業發展上要用品之尤增加者足以證我貿易發達之堅實洵可慶之現象也至於**中日經濟提携**爲今之急務此無煩贅言惟欲實現此希望須**避去兩國利益之衝突**而務舉共同之利益方可政府以此目的而設各種之向華投資機關

人口膨脹 歷歲約達八十萬人以外故須**移植之海外**而此實行上所要者厥在先謀殖民事業金融之利便政府向於此等方面各有所施設云云

東京諸報紙之**記者俱樂部**大會昨二十日在日比谷公園松本樓**開會**列席者**百餘人**頗爲盛會而以**後藤**外相之對露俱樂部之言動認爲不合由各團體推舉實行委員一名**決定開始猛烈之反對攻擊**運動後藤外相似亦以事出意外頗爲困於對付云

巴黎來電曰德人及土耳人現計畫向各地之**回教徒**謀使**鞏固其政治經濟上之團結**中尤以於中部亞細亞更努力鼓吹回教又於中國領土之土耳其斯坦亦有企謀運動獨立陰謀之形勢

上海四馬路 東方源記公司大開張放盤

女西醫朱彤章 (主治)男女大小內外全科 (診例)門診一元 出診三元 診所上海老靶子路

奉送大世界遊券 本公司謹啓 電話四千九百七十四號 式開張特別放盤
唐拾義專門醫咳 久咳丸

華盛頓來電曰二三聯合國政治家就 中日之軍事協約論 日森東形勢有許多之變動德之勢力由日漸擴展以漸伸至於東方經濟政治上漸欲化西伯利亞為德之物待至西伯利亞德之凶威益雄厚不易破壞之時始欲謀對付之策何若於此萌芽之時摧殘之尤為最當之策也云云

美國開康斯忌內閣時之商工部總長古督哇諾夫氏偕夫人於昨日搭載訪九輪船抵馬關惟急欲往晤在美之開康斯忌氏已復啓程赴紐約

哈爾濱電在哈爾賓之美國鐵道隊技師近頗有干預沿路電線之傾向現該鐵道隊之任職道河子齊齊哈爾海拉爾之鐵道員養成所者各有二十名餘則散處鐵道沿線云

昨夜開日美協會總會會長金子賢太郎副會長日置益美國公使馬里斯氏等以下與會者八十餘人各談論其對於日美邦交之感想於疏通兩國之事情上實最有效果於談笑間散會頗為盛會

西報譯電

◎路透社北京電 廣州電稱 國會非常會議已舉定 西南各省新聯合政府之部長七人即陸榮廷 唐繼堯 伍廷芳 唐紹儀 岑春煊 莫榮新 孫逸仙 孫氏已辭不就

歐洲戰電

◎十七日倫敦電 今晚海格將軍報稱英軍在波芒至治美爾境襲擊得利俘敵數人 英軍在美爾里北面衝擊防營一座戍兵非死即被逐走 星期四日天空戰事大為活動英飛機 擊落敵飛機三十架 又逐走五架英軍射空砲亦擊落敵飛機兩架尚有敵飛機兩架降落英軍陣線英飛機失蹤者五架

◎十八日倫敦電 今晨海格將軍報稱昨夜奇文希與羅白克間雙方炮戰大為活動蘭斯 哈士白羅克伊泊爾境亦有敵砲隊猛事轟擊 今晚報稱英軍於日間在摩蘭柯爾境胡呂希南面襲擊得利俘敵若干人獲機關槍兩架 維萊爾與白勒同勒境敵砲隊更形活動 星期五日英飛機 擊落敵飛機十九架又逐走四架英飛機失蹤者十架

◎十七日巴黎電 今晚公報云亞佛河南北兩岸雙方砲隊交轟不已法飛機擊落敵飛機四架又重損其二架

◎十八日巴黎電 今日下午公報云亞佛河南北兩岸各地點有猛烈之砲火

◎十九日巴黎電 小巴黎人報之陸軍專家估計 西歐德軍共有一百四十師 尚有 後備軍四十師 合計共一百七十萬人竊敵軍之志將 進逼亞米安截斷亞米安至克萊爾芒鐵路 並衝擊伊泊爾凸角如能得利則其第一目的將迫令協約軍委棄北法全境及將其陣線自松末河口展至洛瓦容

◎十八日倫敦電 美軍大本營路透訪員電稱美兵已抵堵塞通海峽各港之英軍所占區城大受英軍歡迎美兵即開始從事最後一步之訓練訓練既畢即將加入戰線

◎十七日亞姆斯特丹電 君士坦丁電稱激黨已克復巴庫（裏海俄國之港）

◎十八日倫敦電 泰晤士報俄京訪員於四月三十日報稱 俄京飢患漸烈 今幾無糧食可得當道發出之口糧不足充饑 糧食奇貴 今祕密通行價如紙幣 火腿每隻值英金六十磅 牛酪每磅值四十二先令乾酪每磅值三十六先令麵粉每磅值二十先令蕎麥每磅值六先令各物大漲僅能私購 英僑今減至五百人已請英領事電倫敦乞助

◎十八日倫敦電 杜白林電稱 杜白林及 愛爾蘭全境 被拘者甚多 每日紀聞杜白林訪員聲稱 實行愛爾蘭強迫軍役 一舉業已 無聲無臭 新芬黨首領特伐里拉等五人新芬黨國會議員菲基志等六人均在被拘之列 聞愛爾蘭全境被拘者共約百人均押登金斯湯港某軍艦 陸軍與偵探曾擁入杜白林新芬黨機關部搜去文件甚多 杜白林與貝爾法斯特等鎮逮捕黨人皆在夜間執行 愛爾蘭貴蘭戶上將出京宣布已於愛爾蘭發見德人陰謀案 並懇忠誠之民輔助當道打銷此種陰謀

◎十八日紐約電 今日有五百萬人內有女子數十萬人在美國一千五百城開始游行捐募紅 十字會經費一萬萬金元 以一星期為限豫料所募之數可過原額威爾遜總統在此步行領導白衣女子七萬五千人游行勸捐

◎十八日華盛頓電 據當道宣稱 美兵今所守西歐陣線較比軍為長故在戰 地己占第三位 目下開抵戰地之兵日見迅速 去年六月後滿二十一歲之少年皆須註冊限本年六月五日為止豫料復可於此輩少年中得兵八十萬人 今估計德軍聚集比加爾第至佛蘭得斯陣線準備續取攻勢者共有 一百九十萬人據各報載稱 中日會通告協約國政府謂兩國已訂 軍事共同條約以防德軍深入擾及遠東和平華盛頓視此為防衛之計畫

◎十七日亞姆斯特丹電 布國陸軍大臣宣稱西歐陣線無庸布兵助戰馬其頓陣線兵少未能減弱 奧皇奧后偕外交大臣陸軍參謀總長交通大臣已抵東京蘇菲亞

◎十八日巴黎電 公報云昨夜敵飛機越過陣線在陣後數處擲下炸彈數枚曾遣抵巴黎該地於下午十時三十二分發警號繼於十一時零二分發肅清號巴黎鄉間曾落下半彈數枚

◎十八日倫敦電 糧食部國會秘書克拉愛恩士氏今日在下院答覆某議員之質問謂英國今所存 上品華茶為數甚少 糧食部 現正在華購辦若干 惟苦運船無多一俟所購之貨運抵即可稍稍供給大衆云

◎十八日華盛頓電 國務部官員聲稱 中日兩國 為保持遠東和平以防德人侵入締結協約一節已接正式徵實明文 聞國務部所接之消息表明中日之訂此約純屬防衛性質僅為於歐戰期內抵制德人侵逼遠東起見國務部 不信此項條約 直接有關美國故國務部之遠東政策並不因以更變 惟中日兩國將來如以為有請助於美國或協約國施 行其計畫之必要時則國務部遠東政策當然須加修改云

◎十七日華盛頓電 共同新聞宣稱意國非公式通告美國謂今急望美國派兵數千人至意以便抵制德人之運動並以堅軍民之心

◎十七日亞姆斯特丹電 荷蘭糧食現局 日見惡劣 政府派兵至各鄉搜查有無收藏食品農民大忿荷政府雖已準備三船赴美載穀但迄未得德國允可德荷經濟條約亦未實行蓋荷人顯不願以貴重之糧食易德國之煤鐵等物也

北京政府之命令

●五月二十日 任命張一鵬為司法次長此令 修改稅則委員會主任曾述棨因病呈請辭差曾述棨 准免兼差此令 派蔡廷幹充修改稅則委員會主任此令 任命李式白為陸軍第十一師砲兵第十一團團長此令 陸軍總長段芝貴呈請任命王墊生為陸軍第十一師步兵第四十一團團附應照准此令 陸軍總長段芝貴呈請任命張世鏞為贛北鎮守使署副官長應照准此令 陸軍總長段芝貴呈請任命張樹田為吉林督軍公署副官應照准此令

要聞

●中日密約內容之大略

▲請國民研究其利害

中日密約段黨力守祕密然偵查其內容者亦多方設法擧欲獲得而後已茲室京某報從某委員處探知大略據以發表照錄如左

中日協定條文大意如下（一）中日因敵勢力漸侵入俄國東境恐將危害兩國之和平應實行兩國參加此次戰爭之義務 取共同防 敵之行動（二）關於協同軍事行動兩國所處之 地位與利害互相尊重其平等（三）中日基於本協定開始行動時 宜訓令本國軍隊及官民在軍事行動區域當彼此推誠親善中國官吏 對於該區域內之日本軍隊須盡力協助 使軍事上不生窒礙日本軍隊須尊重中國主權勿違反地方之習慣使人民不便（四）在 中國 境內之日本軍隊俟戰事終了時一律撤退（五）中國境外派遣軍隊若必要時兩國協派遣之（六）作戰區域及作戰任務由兩國軍事當局各量本國兵力臨時協定（七）中日兩國軍事當局在協同作戰期間為圖便利起見應行左記事項甲 為圖軍 事行動 及運輸補 充通信事宜須彼此共謀便利乙 關於作戰上之 必要建設各項工程應如何設備由兩國總司令 臨時協商 俟戰事終了此項 建設工程均即撤廢 丙關於共同防敵所需之軍用品及其原料兩國應互相 供其數量以不害本國 所需要之範圍為度 丁在作戰區域內關於軍事衛生事項互相輔助戊 關於直 接作戰之軍事 職員互相派遣以資聯絡如有必需技術人員之 輔助經一方面之請求應 由他方輔助之 己關於 軍事行 動區域內互換軍用地 圖以圖便利（八）為軍事運輸 使用東清鐵路時對於該鐵路管理保護等應尊重原來條約其輸送方法臨時協定之（九）本協 定實行上之詳細事項由兩國軍事當局指派各當事者協定之（十）本協定及附屬事項 中日兩國均不公布按照軍 事秘密辦理（十一）本協定由中日兩國陸軍代表簽名蓋印經兩國政府承認 發生効力其作戰行動適 當之時機由兩國軍事 最高機關商定開始之本協定及基於本協定所發生之各項 細則俟 中日兩國對於敵國戰事終了 即失其効力（十二）本協定以中日文各繕二份彼此對照各保一份為證

●孫大元帥最近之譚話

▲辭志已極堅決

廣州某報云記者于十五日午刻以事赴大元帥府就詢孫先生對於最近時局之意見時會客廳內適有 海軍官長及 國會議員多人在此會談適時始延予入予甫坐下見 孫先生精神奕奕異常態度至為優游記者曰近者國會議員暨各省人士均電 挽留先生仍任 大元帥職勿萌退志先生意見如何先生曰 余之辭志已極堅決雖各方挽留但深感其厚情依 法律政治兩方面觀察予萬無可再留戀 記者曰軍署方面之逮捕陸軍總長張藻林及槍殺交通部次長崔載勳先生觀此辦理是否合法先生曰 予於張崔二君實深惜之談時似不欲多說者記者亦不復問只遂以他語曰然則先生將離粵去乎先生曰 猶未定也予必於同來之 海軍如何安置及大元帥府 開辦至今之手續如何結束妥為辦理 始能定行止 也言至此又適傳達北以某外國人名刺至請求見先生記者知悉不便久坐乃與先生興辭而退

●西南軍事之要電

▲譚浩明報告圍攻宜昌電

譚行營來電（銜略）頃接唐行營捷報聯軍進攻宜昌逼近沙市 微 日大 舉圍擊 北軍皆依據宜昌要隘中之小山抵禦聯軍分左右猛擊奮力撲進連奪小山六個北軍死傷甚多遂即潰敗沙市至巴東一帶現為 聯軍完全佔領 准備圍攻宜昌合此馳報各情除分令知照外特聞浩明叩元

▲四川援鄂司令出師通電

成都來電孫大元帥鈞鑒蜀亂經年義聲詑阻使致北氛未靖國家不能依法解決而荊襄武岳橫被兵禍皆 吾蜀人誤國之咎 傳義所撫膺扼腕而無以自解者也天誘其衷蜀事漸定我總司令熊公首以出師為急務傳義猥以菲材被任為四川靖國軍援鄂師令力小任重惟弗克勝惟國家當危急續絕之秋傳義曷敢自愛請纓討賊分所宜也用是 躬率偏師尅日東下 倘託諸公威靈以達護法之目的收效桑梓庶幾稍減罪戾否則江漢滔滔與國俱殉決不生入夔門以偸生於世天日在上其鑒我衷四川靖國軍援鄂司令 向傳義感印

▲干天縱誓師出發之通電

王行營來電（銜略）慨自政府專恣禍起中央督軍橫行毒流南省假軍械而借款罔卹國家結團體以擁兵倒置冠履國會則任意解 散總統則擅自驅逐其 誤國 之罪擢髮 難數 非法之行 罄竹莫書 是以護法各省羣揭義旗靖國聯軍共討民賊天厭逆黨屢戰屢敗不思挽圖長肆兇毒虎負荊宜號泣武岳將士慘暴肆殺誅求小民無知被受魚肉賊氛所至則田畝坵墟敵跡所到則黎庶殘殺惟我將士深切同仇凡有心肝莫不共憤故集豫湘各軍環夾攻擊川滇黔桑繞道來趣雄師十萬猖口阜口電接風馳雲屯電集 天縱用是親率 東下 躬履前方 踏破荊屏掃平武漢會師燕口收服邑許借口直搗黃龍與諸君而痛飲庶幾除惡務盡不致貽誤國家口同宗華胄謝我黎庶竊天縱此次會師討賊一意鋤奸痛風雨之飄搖國基靡定念生靈之塗炭衽席未登是以栖栖皇皇未遑寧處兢兢結結不敢告勞至權利之謀憤怨之私早已屏諸夙夜縷縷寸衷天日在前鬼神共鑒惟望統兵諸將同志各軍德葉策羣力殄滅兇頑共矢報國之忱永念同舟之誼則非獨我軍之幸亦大局久口口口口口口也茲當誓眾蒞衆用稍護電以聞河南靖國軍總司令兼鄂豫聯軍薪敵指揮王天縱叁謀蔣政源同叩寒印（照原碼譯訛字極多）

時評一

●否認與討段

（無射）

▲國人對於中日密約除極少數之段派外無不一致反對約雖簽字實由二三私黨以非法手段訂立吾民斷不承認今商會聯合會與國會非常會議已發否認之通電各省各團體當起而為同一之表示庶幾全國民意得充分之透達

▲然全國若不共起討段或護法諸省欲與段派議和則名義上雖一致否認事實上無異贊成換言之吾人既否認密約同時不可不積極討段而護法軍更當努力作戰也

本館廣告刊例

本館定報章程

君必愛此印花

此印花之可愛非吾筆墨所能形容然
君可以大洋一角得之
君不但得此印花　且得世界最敬重之
榮譽
君得一印花時　戰地上即有一傷
兵受君之惠
此印花爲美國紅十字會出售　上海南
京路廿六號　美國紅十字會在華辦事
處　各省高等商店均有代售　每個價
値一角
紅十字會出售印花之款　即爲趕
製繃帶等物　運赴戰地　救護傷
兵之用
君若欲多所捐助　紅十字會亦願加贈
印花又有獎書一幀　上署君之大名
下署中美名人之名　簽字蓋章　極
其尊重　蓋所以敬君之急公好義也

收款期　五月二十號起　五月廿七號止

背痛

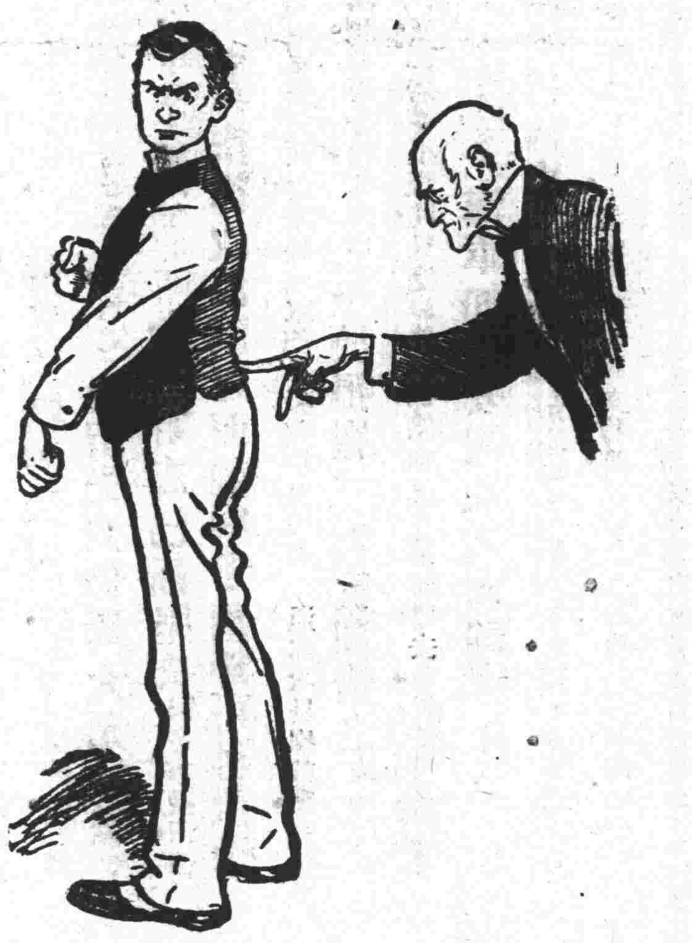
醫士指而言曰此處痛乃腎病也

腎病來勢隱慢恆不自覺初起發現之病爲背痛腰痛膀胱發炎四肢麻木小便渣滓夜不安眠盜汗畏寒手足冰冷或爲水腫風濕腎筋痛腦筋痛大脚瘋石淋等症一經發現即宜用對症之藥治愈之此丸功專內腎凡病屬腎服必奏效

各埠大藥房均有出售　每瓶洋一元四角　每打洋十四元

上海北京路兜安氏西藥公司啓

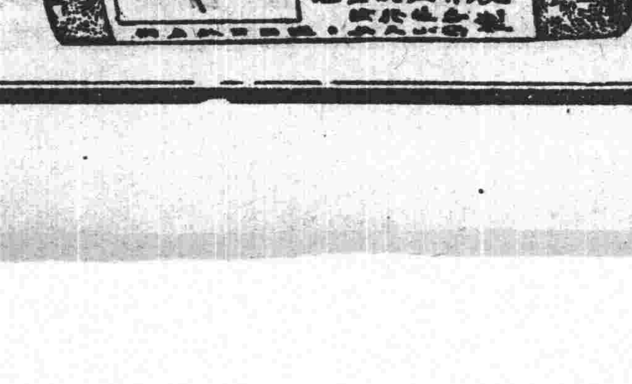

兜安氏秘製保腎丸

人造自來血

血枯為癆瘵之病根日久失治致成險症自來血為補助血枯之專門補劑迭經京外各官廳化驗成績及中西各醫士證明凡患血枯血薄等症服之均有奇效面黃血滯食物無味夜臥不安兩目中睛線不清服自來血功能滋血養液紅潤面容大補陰分小兒缺乳面色焦黃致少長多病必須自幼培養以保根本病後肌膚瘦弱胃納減少加以操勞慮倦益形瘦弱服自來血能強身壯體常服作飲料養胃生肌効力非淺病後失調精疲力乏服自來血一二瓶加以每日早晨運動身體即覺元神漸復精力強健常服可免精衰神疲之患壯年好色傷身未老先衰現象婦女血虛等症均宜購服

大瓶二元 每打念元 小瓶一元二角 每打十二元

總發行所上海五洲大藥房

笑舞台

英界廣西路中 電話三五五一

日戲 頭等一角 特廳二角 李悲世

夜戲 頭等二角 特廳四角 登樓五角 五月 三角 二角

總主任 編演 鄭正秋 沈映霞

後台總幹事 鄭鷓鴣

徐青雲 張利權 羅笑倩 吉 凌憐影 史海嘯 韓一飛 鄒劍魂 心達 陳大悲 汪優游 吳一清 吳善甫 吳天震 邱冰心 朱孤雁 王呆公 廿佩琳 沈冰心 顧無為 張顛顛 嚴忍厂 蕭可卿 汪君良 江若无 汪紹野 駱夢鶴 李松青

十三夜 劉老老遊大觀園 女學生之黑幕

新世界

國貨三角牌 衛生軟毛巾

總發行所 遷移廣告

本總發行所現已遷移至北四川路橋里智一弄第廿五號諸惠顧君請移玉趾賜承一交易例零歡迎函件送該所

三友實業社製造燭芯毛巾有限公司啟

大世界

中國第一俱樂部 在上海新西橋塊

游資每位小洋二角 童僕減半

今天學行財神燈會菱湖檯擱逐日更換新穎戲劇

長片 天治斯 大京西班 小西南班 歐洲美會社 少林雲鶴 優美左 白雲林 倭姑 老月 章質 英彩 何金 駱口 南嵐 開鳳 侯珊 王少 周耀 曹耀 朱玉 朱玉 吳小 吳石 葉松 楊聲揚 楊月 桂程 鴻 花園內 花園飛 花園內 花園內 花園內 花園下 花園下 樓上內 商場 樓申券 大餐樓 春申券 中本式 日本式

電光影戲 希臘幻術 武技跳京 大明新魔 文武術劇 尚明大藝 文明大歌 大要平 巧弦 單快 迷戲 口技 文明快書 新時明 文明宜卷 雙珠 玉蜻蜓 描金鳳 描金蛇 白蛇傳 英烈傳 珍珠塔 岳傳 機器馬 跑冰 升降轉盤 飛輪 高架 鞦韆 跑冰場 哈哈鏡 動物院 彈子間 博物院 每位一元 京蘇大菜 每位五角 茶點冷飲

(共和廳精雅茶室) (花園內小蓬山)

(新劇因客擁擠上 大場樓看擁故樓廂另 售每位小洋一角以上女後等樓看為暢 座帶茶客備位洋角另 舒較觀者耳)

詳細鐘點請閱大世界報

天蟾舞台

十三夜特請著名藝員拿手傑作 日戲特別包廂 四角 頭等 官廳 二角 正廳 二角 三層統售一角

李德山 祁彩芬 熊文通 小楊月樓 李春來 林樹森 全本 小如意 李叫天 蓋叫天 鳳 ◁新▷ 俊 趙君玉 佟遇成 馮志奎 楊瑞亭 小楊菊笙

四國會議 大名府 玉麒麟 安驛 鳳凰嶺 (柯山欄) ◁請宋靈▷

夜戲特別官廳 八角 特別包廂 八角 頭等 四角 正廳 四角 三層 特等 二角 三層 頭等 一角

甲山丁 ▶樊梨花◀ 九本 十本 李春來 林樹森 小楊月樓 楊瑞亭 趙君玉 蓋叫天 小如意 李永利 郭仲衡 小楊月樓 董俊峯 吳鐵庵 小寶翠 林樹森 龔雲甫 馮志奎 徐楊進宮 全本 奇冤報 徐母訓子

新舞台

十三日戲超等文武藝員全體登臺

特別大減價 特廂二角 特廳一角 頭等一角 七分 二等 五分 欲知說明請書本館戲臺 日報

本舞台南市電話二百二十號 北市電話三千四百九十一號 北來車輛直達本舞台免費揹照

曹甫臣 潘桂芳 劉漢臣 許奎官 沈飄香 倪金利 張德祿 張順來 鍾鳳林 潘海秋 邱治云 夏月珊 周鳳文 歐陽予倩 潘月樵 汪優游 趙文連 夏月潤 查天影 邱沁如

正鼎盛春 全本 秋飛鐵鞋 ▶ 大少爺拉東洋車 ◀

夜戲價目特廂五角 月樓六角 特別官廳四角 頭等 二角 正廳二角 一角

范武 連奎 劉漢 森十 (全) 宗元 回 李祥 夏月 張德 許奎 ... 潘月樵 歐陽予倩 潘月樵 趙君 夏月 潘月 汪優 周鳳 夏月 潘海

二本 蝴蝶烈傳 玉花特 頭二本 就是我

鳳鳴舞臺

開設南市十六鋪外灘

十三日戲價目 特別包廂 一角 特別 一角 正廳 一角 包廂 一角 頭等 二角 正廳 一角 二層 三十 正廳 六角 包廂 六十

賀福牧 貴虎關 宗福皋 李福文 茹福鐘 黃福春 王福堂 周福善 徐福信 趙福和 孫福桐 宗福皋 黃福春

◁火燒大悲樓▷ ◁戲鳳▷ 轅門斬子 天獻銅橋

夜戲價目 花樓 特廂 二角 特廳 二角 頭等 一角 廂廳 一角 等 三角 十文 六文

茹福 中兩 徐福 信福 朱瑞 福界 賀福 貴福 倪福長 徐福信 周福奎 王福英 趙福和 孫福桐 宗福皋

張飛 ◁探寒窰▷ 牌關 (雙探母)◀ 天獻銅橋 ▶

屈臣氏大藥房

上海棋盤街 對興昌祥門

小兒聖藥 肥兒疳積餅 肥兒餅屈臣氏小兒疳症凡腹大青筋骨瘦如柴此病立愈還身體時壯無病驗名請諸君久 除疳積實為一極效之積食與腸胃失常所出黃粒是長食之口瘦疳之積赤無保能永勿忽

遠近賜顧 一律歡迎 批發克己

主治神效 百病通靈水 四時感冒 嗽痾發症霍亂 傷風 咳痢 風痧火冷牙疼 抽筋 白疾 紅痢 腸絞痛 久暑氣 受暑 諸疾 傷暑 浪種 肚疾 及 ... 每瓶一角 每角隨身之寶

防疫藥膏 其患疫氣傳染 宜於未然 每出呼吸 疫膏拭鼻 杜絕
漱喉藥水 傷風漱喉 鼻塞喉痛 即可免疫 並皆治之 平時
退燒藥餅 外感發熱 治之 其效如神 頭痛牙疼 此餅
發冷藥餅 治寒熱痢疾 赤痢等症 極有神效 頭痛口乾便秘
花露藥粉 清香幼滑 用之光艷動人 傳面無痕 婦女
麥液魚油 治理內傷 吐血咳嗽 極大功效 久已馳名 虛損等症
搜毒藥水 此水花柳傳染 諸般疔毒 即逐 一飲
白濁藥丸 止痛止濁 此丸淋濁之金丹也 功效第一 洵治
止咳藥水 一切咳嗽 新久 神效無比 飲之即愈 無論
上薄荷油 治四時感冒傷風 浪等症的確神效 吐逆作悶暈
喉痛藥糖 此糖火燥風侵 可免喉症 每發喉症 常服
頭痛藥散 凡見頭痛 收效如神 身熱牙痛 服之立止
擅治藥水 內外百病 功效 旅居必需 並皆治之 極大
補腦仙露 補腦提神 勞神所致之病 養血益心 常服可愈

中西丸藥名目繁多未能盡錄請惠臨為幸

海草精

每瓶洋一元六角 每打十六元

上海總發行所 中英大藥房

外埠各本分號各大藥房均有發售

崇明平安鎮朱標君證明功效 節錄左方

素諗貴藥房之海草精有清血解毒之功客歲購十倩彩到申批貨便自防不測以備適有施送并包某傳染梅毒百舍親療治卒難奏效贈病方以此藥服未兩瓶德以已霍然又鄉人幾無完元偏體癖疥治之法非膚醫用且反加劇亦惟無效一瓶未過半是藥就服特繕片病已痊故報傳賜鳴謝并乞登 [illegible]

海草精不但善治梅毒及癬疥等皮膚類病時下風熱大頭瘟症小兒痄腮或項間耳後結核腫痛諸瘡復發服之均有奇功

天德堂

京都 天德堂 包醫

備有男女養病房間 代煎湯藥不忍口 不誤公事隨便往來

本堂包醫過期不愈 醫金藥資即還原洋 分文不取

本堂每見花柳醫藥者頗多考其一有效者甚少 不是混用倒提薰就用江湖生意言騙害人非門其家流口說 化亂墜地震山搖... 的毒科仍恐日後復發 ... 柳毒左初起魚口便毒橫痃 婦女四元 白濁 五元 ...

海三馬路大舞臺斜對面尺五錫里口方不受好騙混也

蔣永亮牙科醫學士

專用美國最新牙痛治療術醫治骨槽牙癰牙疳盤根爛牙種種疑難牙症善鑲金銀象皮鑲牙赤金橋牙電氣種牙赤白金粉補牙破料牙補局設上海法界霞飛路即寶昌路嵩山路巡捕房西隔壁仁和里口一百六十五號洋房候診時間上午九時至下午八時 電話四七〇四號

赤鼻藥水

上海三馬路西跑馬廳安康里 溥愛醫藥社 倪壽齡醫藥士製立退

赤鼻藥水

專治面上紅糟一擦拜即退 每瓶一元 一瓶即愈 寄售處四馬路第一台西協濟社

瑞和機器紅瓦廣告

總發行所英大馬路石路口餘興里上海瑞和機器紅瓦公司

新出紅瓦優美無雙永遠不漏可出保單

●安福俱樂部與研究派

▲對於包辦選舉之不懷好意

戊午編譯社北京通訊云臨參議長王揖唐創辦之安福俱樂部以收買議員包辦總統著名久爲世人所共知今見國會召集在卽而總統選舉之期亦日逼近於是更大爲活動已由某方面領得鉅款凡本系中及曾爲參院之議員願赴各省運動選舉者人發運動費一萬元現陸續出發者已有三四百人之多云

日來非法新選舉之進行以安福俱樂部爲樞紐王揖唐氏總攬包辦選舉大權頗惹與段有關之他派所妒視記者（訪員自稱）頃晤研究派某重要人物談及茲事據云非法選舉本爲全國人民所反對此次選舉多抱消極態度不欲與聞而徐王輩正利用此等時機肆行壟斷將來結果之危惡不卜可知研究派同人對此問題曾開討論提出兩種辦法一則主張不聞不問一任徐王辦理一則主張積極競爭選舉俟開會時向徐王提出相當條件不蒙允許則全體缺席使其不能開會蓋選舉之目的純爲總統問題而發人數不足選舉自無由組織則非法國會不攻自倒徐王信用已失其活動自易限制至南方正式國會亦非研究派所贊同已嚴告同人不從赴粵倘雙方會議均不能開則中國大局可由伊派操縱將來無論以何種法律召集非許伊派以特殊利益決不使其克底於成云

●十八日北京之兩會議

▲段閣會議 昨日（十八日）爲星期六國務例會之期段芝泉於上午十時首先到院接見雁門道尹方幹周後卽入會議廳各部總長亦先後到院首由某總長報告中日交涉案之終結情形會作最後之討論次由段香岩報告川北緊急狀況及某項軍事問題各總長均未加討論僅按照參陸處所定之計劃通過此後遂依照日程決定邊防案一件（此卽覆電新督）籌撥各路軍費案數件（湘督請款案尚未決定）任命官吏案五件卽由段宣告散會云又一消息昨日國務會議第一要案卽爲討論宣佈中日共同禦敵條件之辦法（因關係外交秘密不便記載）第二要案爲段總理親擬平定湘亂計劃詳加討論後乘無異詞次爲先期列出之議案數項（一）浙魯兩省增募新軍案（雖未議決大致擬令其暫緩實行）（一）山東湖南兩省電懇豁免被災區內地丁錢糧案（應歸內務財政兩部核覆）（一）招商局要求賠償飛鯨商輪款項案（責成交通部與該局電商辦理）（一）王鄂督電請續撥十萬元賑濟鄂省被災商民案（責成財政部先籌二萬元候用）（一）邊防要案討論十餘分鐘並無具體辦法此外尚有普通議案三四件及任命官吏案均經通過散議後由陸子欣曹潤田赴公府報告閣議經過情形云

▲參陸會議 據某方要人傳出可靠消息日昨（十八）上午九時左右靳翼青將以下各員均曾集議參陸處繼行討論各項軍事問題聞經決定者（一）爲飛電飭管旅援川案（二）爲電示吳佩孚進攻零永計劃（三）爲規復湘西之某項問題散會後曾致管金聚吳佩孚及張勛臣要電多起云

●張鬍蕩平西南之夢想

▲傾全力以圖西南

奉天督軍張作霖爲段派之健將主戰系之中堅份子自南北起釁以來厲兵秣馬思欲待及時爲一試故段氏二次重上舞台後奉軍卽開拔進關以壯聲勢嗣又陸續派二十七八九三師長前赴漢口面見徐樹錚與曹張會商分兵三路援湘攻粵助川之軍事計劃茲已多日特將奉省近日關於軍務所見所聞之情形彙誌於下以爲關心時局者之參考云

二十七師師長孫贊堯二十八師師長汲金純二十九師師長吳俊升等日前奉張作霖之命令聯袂南下督隊南征月之十日准該三師長連電報告略謂贊堯等奉命南征隨同徐副司令先至京師覲見大總統與段總長請示出兵之機宜頗蒙嘉勉隆眷嗣赴漢口謁見曹張二總司令會議關於出兵各辦法決定分兵三路以二十七師一旅與第一混成旅援湘由孫贊堯督率其馬步砲兵十五營機關槍一隊輜重工程各一連汲金純率領二十八師一旅與第三混成旅馬步砲工輜共兵十六營爲攻粵之兵吳俊升率二十九師一旅與第二師一旅混成旅協約共十四營爲助川之兵其餘尚有一旅二團駐紮於軍糧城及漢口司令部聽候後命云

據軍署傳出確實消息張作霖於日昨電呈政府謂自入民國南省屢起兵端迄今數年兵戈未息勞民傷財雖迭次開誠議和無如戀存狡詐志在破壞甚至亡國亦所不惜若非從根本解決恐南北終無統一之一日現在各省大軍雲集而東省之健兒亦執戈前敵効命疆場宜乘此時振憤軍心發揚國威一鼓而平西南爲一勞永逸之計奉省之精兵尚有陸軍三師混成兩旅巡防練軍二十營此外有志之壯士甘願從軍以衛國基者雖十百師亦可立待而成作霖只知愛國以盡武人之天職謹率所部以聽天命云

奉軍陸續南下者已有六十餘營所需之軍餉行兵之臨時費爲數甚鉅所招新軍之餉雖經中央允准担負然亦未能照撥聞日前徐樹錚電告雖在京向當局竭力請款淚請一百萬守候多日僅發下三十萬所差甚鉅請先由奉設法籌匯以應急需而孫汲吳三師長亦以大兵分路進征軍餉需用孔急請速撥款接濟張當開緊急財政會議除暫由正雜各款內提撥十五萬元外並電請中央將鹽稅截留二十萬以應前敵之軍費業已將上各款匯解奉軍漢口司令部以備應用云

援湘攻粵助川軍中所缺者糧餉與軍火耳迭次來電請求張氏除已於日昨匯去現款三十萬元外並飭軍械廠丁廠長迅速發放軍火解赴前敵以備應用十二日發出快槍十三箱大砲二尊子彈若干粒並軍米一百袋木柴十萬斤夾褲五千套軍帽五千頂皮布軍靴五千雙派軍械廠事務長李長勝與連長李成九率輸送隊一百名由奉用京奉汽車起解運至漢口軍糧城司令部再行分發各軍具領云

又奉督昨接孫烈忱汲念純吳興權三師長聯名來電大致謂平湘援粵攻川之計畫現已磋商妥協餉械均由中央担任一俟各路軍隊部署蕆事卽將天津司令部遷移武昌大約於一星期內可以回奉特此電聞餘當面告云云

又云奉天之軍隊從前雖有三師然並不足十成之額且未嘗如何之戰陣不過剿匪防盜而已況添編之新軍六混成旅皆係驟然招募未經訓練操戰之法毫未諳練卽令開拔入關值此前敵軍務吃緊援湘攻粵大敵當前非同兒戲因是張作霖於日前召集代理二十七師師長馬龍潭代理二十八師師長張海鵬代理二十九師師長耿玉田等在公署開軍事會議以此次奉軍征南關係重大必須訓練有素之勁旅方保平素之名譽故擬定將二十七八九三師之精兵開至前敵其新成之混成旅則爲伺後路以免失利此外並令第六旅旅長王良臣將所招之隊迅速成軍其不足之額由後路巡防隊內撥補剋日開赴漢口並由省再開出騎兵二營砲兵一營隨王旅長一同南征其關旅長所招之第三旅新兵則留於省城除備防外並使隨時操演云

●滇桂軍援贛計畫

▲贛邊已有南軍蹤跡

陳光遠自南雄戰事發生後對於庾嶺方面異常注意深恐粵滇各軍由此路進攻伐贛故在此一帶地方駐有大軍扼險設守異常週密援贛李總指揮烈鈞深知陳氏用意如果滇桂大軍實行由此路進攻則敵人陣地早已均佔要險我軍雖善戰但冒險進行未免耗費軍士戰鬥力甚大故日前迭與湘贛閩邊防督辦李根源磋商妥善以贛省前本爲李總指揮烈鈞舊游之地該省邊防形勢何處可守何處可攻種種情形無不了了於胸中因特將現時駐紮韶州各軍一面陸續調赴始興以虛應實而牽制駐守南安敵軍之勢一面分調大軍由英德向東北直達□□趨赴□□由□□抵□□入贛路程不過六十餘里卽入贛境□□現時該處尚未十分設備其地勢亦較梅嶺一帶易爲攻取以實擊虛無有不破且該處與贛省省城南北遙遙成一斜線水陸可通實爲贛省邊陲之腹地一旦驟爲我軍襲破其中堅則南安一帶贛軍可無須戰鬥自然潰亂然後始與方面滇桂各軍卽可長驅直進大舉入贛則贛省無難卽歸掌握故連日贛邊□□及□□一帶聞均有南軍蹤跡發現云

又聞李根源李天保等昨在韶州鎮守使署開會討論進攻贛省業已擬定分軍兩路進攻當經電商莫督軍轉飭桂軍團長王勳仙警衛軍統領豪仁潛由和平進取龍南安遠滇軍第七旅旅長朱培德督率第二十五二十八兩團由南雄進取梅關大庾南康等縣昨已在滇軍營內挑選勁旅一營爲先鋒撥交楊益謙團長指揮聞該軍擬於日內開拔赴南雄云

●閩粵戰事初展

▲陳炯明親自督戰 援閩粵軍陳總司令以閩氛緊急邊防軍要各路作戰雖已預籌妥協現當軍情緊迫各支隊駐守日久異常困勞深恐或有鬆懈情事而作戰命令要旨多非文字可能詳盡必須面爲解釋特于初五日由汕頭乘車赴潮州府城乘馬先赴黃岡巡視第一支隊隨帶衛兵數百名同行並在汕頭購買大幫器物手巾香烟線襪各項附帶往軍前犒賞次及饒平大埔鎮平各處巡視後決行開始攻擊親自督戰以勵士氣其參謀長鄧鏗已回汕頭主持一切閩省軍隊主力以汾水關及老虎關二處爲主力其將來總攻擊點必在此兩處云

▲陳炯明下令進攻 援閩軍陳總司令以日來偵探報閩省兵匪警急內顧不遑亟宜乘時進攻以收捷效昨特令援前軍各司令進攻計畫決擬三路進兵以□□路爲主力乘其薄弱部份自□□處突入閩境與閩省已經宣布獨立之軍聯合以收軍事神速之效其進擊方略已與成參謀長計議就緒各路已分別進行昨特令行徐司令速向白埃甲開進又令砲兵各連長加領砲彈數千顆以便出動約旬日後卽有劇烈戰事發生又聞駐汕海天春援閩粵軍劉茂棠所部一營因黃岡邊界業已開戰奉陳總司令急電已於昨日下午全軍開拔馳赴前敵僅留兵士一棚守衛云

▲許崇智偵探敵情 蕉嶺縣防務自許崇智所部開往屯駐業遣士著偵探多名分入武平內地察探閩軍舉動茲據最近諜報以武平洞後一帶前駐沈柯所部兩營昨忽拔隊馳赴上杭聲言開往黃岡防出地點則以馬步雲步隊前往填駐並有炮兵一隊散駐後方每日入市游行者百數十名狀殊散漫至汾水關外永定龍巖各地則由唐威兩部各軍時時易地駐紮舉動頗難預測云

▲李厚基遄返福州 日前攻閩滇軍軍長方聲濤因事返省昨接汕頭來電促返防地以應機要故匆匆乘車赴港轉船回汕聞閩省內情日形紛亂軍叛匪警日有所聞日前該軍參謀長派駐廈門軍探報告與前線軍探回報情形大致不謀而合均稱李厚基於二十五日乘閩清軍艦抵廈門確有進擊粵省決心嗣接上游飛急報告謂汀漳尤龍各屬警備軍相繼據城變叛匆遄返福州李氏連日接據十餘通於一日午乘原船返福州同時飛調臧旅步兵六營分水陸兩路回福州省城查閩粵邊防線長約五百餘里其防兵全力約十四營薄弱可知現因兵匪警急調回六營此實天與之機會騐報察核等語成參謀長據此故急電來省請方軍長速赴防次共謀進取方軍長返汕如此之急實因接得此項報告云

●希望和平之要電

▲奈非法政府不悟何

▲唐繼堯電 鄂省議會於敬日通電各省力請主張和議現接此項覆電贊成者頗不乏人雲南督軍唐繼堯亦有覆電來鄂照錄如下湖北省議會公鑒敬電痛哭陳詞洞中竅要捧誦一過觸目惕心繼堯對於時局始終抱和平宗旨況値外患方殷民生凋敝屢電馮代總統傾懷切勸幾於舌敝唇焦不圖誠信未孚不蒙見納諸君苦心救國繼續言和極所欽佩望協力進行早紓戰禍殷情解決竚日俟之唐繼堯叩

▲譚浩明電 譚行營來電廣州莫督軍南寧督軍署鑒頃接天津全國商會聯合會敬電稱天禍中國內訌頻仍戰禍蔓延迄無甯日匪盜蜂起邊警日迫災祲連年商業停滯烽燹所及邱里爲墟蕩析流離搶呼無地南北一家本無深讎宿怨果係愛國愛民激發天良何難化除意見言歸於好商民痛苦一息久延特開全國商會聯合會專電呼籲舉國一致對外以救危亡抑或別有隱衷祈三日內電示方針無任迫切待命之致等語當經電覆文曰敬電本日始到諸公軫念時艱愴懷戰禍聯合開會專電呼號讀竟同聲一哭自內閣非法浩明仗義抗言冀其反省視師湘中屢勝驟止區區願全大局之苦心無時不希望和平依法解決迭電通告諒登省覽不過諸公感受切膚之痛言之較爲淒切耳不謂非法內閣變本加厲節節相逼自義軍退駐湘南猶進逼不已於是不得不爲相當之抵擊凡諸事實全國所共見聞無俟贅述遂至戰禍延長生靈塗炭浩明終夜旁皇憂心如擣亦旣聲嘶淚竭無可再言茲者中外報紙喧傳僞內閣將與某國訂立賣國契約言之鑿鑿必非無因貴會密邇京師見聞較確必能深知底蘊果其見諸實行事事與人共同而又永久有效是否尚能立國不待智者而知僞內閣欲求逞於西南竟至喪心賣國若此聞之眦裂髮指當經會同西南各省聯電河間並通告全國一致抗議尚祈貴會諸公一致抗爭設法挽救以救危亡不勝切禱至於戰禍蔓延浩明所極疚心隨時隨地均冀望停兵息爭朝得解決夕卽罷兵區區之心始終如一並望諸公勸告僞內閣早日依法解決大局幸甚浩明齊印等語祈卽揭登各報爲荷浩明印

▲熊克武電 鄂省議會昨接熊克武覆電云省議會鑒敬電祇悉仁言藹如紉佩殊深慨自政見分歧各自析離天不悔禍國未忘難兵不惜以自焚民旣窮而財盡誠有如尊電所云害有不忍言者夫總統仁諒渴愛和平調停之言一再申及戰禍繁興兵氛彌厲滇黔川桂而粵而閩江右淮北奚禁囂然致此惡果實無其因惟於理有未安故人心不靖等是國人或南或北勝敗未分此次戰禍發生西南亦嘗誠意求和岳州兩次之停戰長江三督之斡圜甚至舉定議和代表提出條件揣量國情本無絕對不相容納之處而方圜鑿枘罪孽日深致

跑馬廳安康里　醫藥社

保壽齒學士明

痔瘡

新法（三）上藥不痛……
治（四）五天自落……
法（五）永不再發……

復

價目　每瓶洋一角　每打洋一元　每箱一百瓶洋七元正

奉送樣瓶而便取信於社會俾得家家購置……
迎如蒙函索請附郵票三分……

各商店均有出售　上海閘北恒通路口亞林製藥廠謹啓

使元首之德意未申。人民之寃抑無訴。思之痛心。不寒而慄。現在餓饉構和。彊敵壓境。金甌之傷缺已多。箕豆之相煎益亟。蠹盡木焚。土崩魚爛之理。未得其平。國勢已瀕于盡。貴會火發宏願。聯絡各省議會。要求主和三省督軍。切電總統。先頒明令停戰。再由雙方磋商條件。權時救急。深符西南各省本意。克武在川。言川顧此公私交困。遍地瘡痍。尤非大局速定。無以舒民困而起瘡痍。伏冀早日籲請俾禍患潛消。拯蒸黎於水火。扶國本於阽危。延頸企踵。望風靡然。熊克武叩。

▲漢口商會電　漢口來電北京大總統國務總理各省督軍省長鈞鑒。武漢爲長江流域商務較盛之區。自南軍攻陷岳州。上遊失險。人情大恐。商業壹停。賴中央政府規畫得宜。使岳陽既經恢復。長沙隨告肅清。我商民之由危轉安。木本水源。實出鈞座之賜。惟念普天之下。本係一家。疆界雖分。誰非同氣。商人等親人猶己。萬不忍見戰爭之漸遠。謂痛癢之無關。又況我中央政府。胞與至宏。飢溺素切。其惻然於斯民之痛苦。不待言矣。此以衆心言之。望調和者一也。武漢江漢合流。川湘鄰比。安危利害。息息相關。今則南省雖有漸靖之時。蜀道仍踞上遊之勢。施宜戰耗。各報紛傳。彼已存橫噬之心。我又處下風之地。雖云小醜。終害地方。夫急之則彼將救死不遑。而無惡不作。寬之則彼將偷生有日。而其勢自消。獸馴則安。魚激輒跳。亦自然之理矣。此以本省言之。望調和者二也。歐戰數年。商務已困。自粵湘多事。尤有百業廢時之歎。又況日用以米炭爲宗。而來源已絕。長江帆檣之國。而中壹多虞。人既迫於戰禍。貨又阨於不達。市場困苦。實有難言。此以商情言之。望調和者三也。我國家以維持人道之心。宣布參戰。而內爭方急。何以禦外。故與其以武力統一寰中。不如平和收拾宇內。而惜一器械。即可留一器械之資。蓄一人材。即可收一人材之用。將欲與海外者並稱强國。必先使域內者盡泯爭心。此以外交言之。望調和者四也。商民等知識下愚。本不敢妄有陳說。祇以此次兵端之起。近戰地者。旣罹於鋒刃之凶。遠戰地者。亦不免流亡之慘。骨肉離散。生業蕭條。田園則日見其荒蕪。疫癘乃相因而至。我商民死者已矣。其幸而無恙者。不能不希望政府以維持人道者感召天和。懇俯鑒下情。調和大局。全國幸甚。漢口商務總會叩。

●西報之永州通信

▲揭陽戰事之經過

字林報八日永州（湖南）通信云。當衡州及寶慶兩要城於四月念二念八兩日爲北軍攻佔時。似乎揭陽及永州亦勢必相繼淪陷。有一南方軍官。曾坦然承認此見。意衡州旣下。北軍五千人連砲隊馬隊。即逕攻揭陽。然譚浩明先已整隊退走。預杜潰亂之機。沿途後隊隨戰隨走。直至雄飛嶺。始行駐紮。扼守此嶺。高一千五百英尺。不啻南方對北方之障壁。祇須數百武裝良好之兵士守此雄關。即可抵禦數千之敵軍。吳佩孚將軍於五月四日對于此嶺。試爲大胆之攻擊。其大砲向山上繼續猛攻。彈如雨下。然此關屹然不動。揭陽祇距三十華里。大砲之聲轟轟不絕。然此項猛攻之後。即繼之以退走。蓋此山必須從側面包抄也。北軍退至黃渡坡。南軍亦退走。以防側面受危。時已有劇烈戰事。據目擊者言。桂軍約死二百人。以上傷兵紛紛運過揭陽。然後至永州府之軍事病院。倘戰事必須繼續者。可見北軍之政策。必係由衡州寶慶兩面同時攻擊。時北軍已有至少一二萬人集中於林家坪。附近南軍即以較衆之桂軍前往應敵。該方面並無粵軍。桂省亦並無大隊來援。每星期約陸續到數百人。槍械子彈似甚豐富。揭陽受恐慌最烈。永州亦然。一切學堂除教會辦理者外。均已停辦。商業交通均停頓。錢店不僅閉門。且有除下招牌者。當店亦歇業。甚至肉店亦然。南軍行爲雖不得謂之完全。然頗良好。吳佩孚所率北軍。據云其行爲可爲軍士之模範。惟第七師最爲不堪。旣殘毀萍鄉。現又恣肆於寶慶四周。農田甫經發芽之穀。多被刈去飼馬。農民之憤怨。可以想見也。

●將派遣瑞西公使

▲魏宸組有希望

前中國與瑞西國訂立通好條約一事。日內已由駐日章公使在東京與駐日瑞使交換約字。約於月底即可送交北京政府。瑞士既訂立條約。當然派遣公使。前此陸徵祥氏允任戰時國際委員會會長時。即以瑞西爲歐洲名勝。陸氏久居外洋。於中國習慣頗不相宜。甚願就此一席。政府以初與瑞西定約。亦應遴選一稍有聲望之外交家前往。現在瑞西駐使一節。陸氏因中日交涉事。頗不願再當此難局。惟段氏以此次中日條約。僅係軍事關係。於外交無涉。且駐法胡使。行將回國。將來法使擬以陸氏繼任。至瑞西駐使。前數日頗有前外交次長高而謙氏爲最有希望之說。近聞確息。高氏已爲段氏引入參戰處。恐不能出外。且聞已決定以魏宸組氏充任。俟該條約到京後。即可發表云。

●三湘浩劫一斑

湘省此次爲戰事之中心。受禍之烈。聞之可慘。昨得湘友來函。略述各處情況。爰爲披露如次。

株州之戰。屍橫遍地。因前次北軍近來作戰。不許十字會前來救護。謂防爲敵軍利用。直至戰事終了十一日。長沙慈善會前往株州。始將死屍收拾。亦云慘矣。醴陵之役。城內大火。焚五百餘家。敎堂亦被燒。祇剩一耶蘇醫院。傷一外人足部。十一日午刻。由美國教士帶回株州。醴陵之避難及受傷者數百人。到長沙北門外。官紳初恐有奸人潛入。在內進城。殊爲危險。擬拒絕不許入城。經教士請領事出而交涉。乃許暫時收容於城內醫院云。

近自軍事一興。貧民無業可執。多流爲匪。故各鄉皆苦匪患。曾劫有小股軍械。大兵一到。則散兵去復集各處。田地悉荒蕪。無人耕種。早禾收成已屬無望云。

白水站附近聞有土匪萬人。聲勢不小。官軍在該處僅有一連。頗爲危險。該處接近平江。向爲土匪出沒之地。白水站鄰站即爲羅江。有大橋。若爲土匪所毀壞。則軍事交通均有防碍。聞當局已特加注意矣。

●高雷討龍之過去現在談

有軍界友人由安埔來函。略云。本軍圍攻廉江安鋪幾及兩月。至四月二十六日下午十時。廉江龍軍因糧絕彈罄。自行潰散。本軍首先進城。秋毫無犯。沈軍長旋率隊出城。直趨遂溪。讓劉炳宇所部守城。現該處居民流離失所之千餘人。餓殍遍野。四城門現仍關閉。街上龍軍屍骸腐敗。穢氣蒸騰。過者無不掩鼻。念七晚安鋪龍軍聞風亦自行潰逃。黃明堂等進塩安民。秩序甚好。沈軍至遂溪。該城龍軍不能抵禦。棄城潛逃。二十八日十時。遂克復遂溪城。一面派隊乘勝追擊。黃明堂亦率隊來會。協力進襲。本月二號至雷州城附近二十餘里之沈塘墟。與龍得勝所部接仗。大獲勝利。遂佔領該墟。克復雷城。諒在不遠矣。溯自開仗以來。本軍傷亡兵士約六百餘名。糾統黃日高。營長呂定國。丘發良。及連排長十餘。均受傷。隊長沈瑞波等。衝鋒陣亡。十餘名。龍軍傷亡統領營連排長數亦相等。兵士則倍於我軍矣。據探報。林軍進克化州時。龍氏與李嘉品等相率逃回遂溪。轉赴赤坎。廉江安鋪克復後。趙越黃恩錫龍體乾等分竄雷徐一帶。所招綠林已悉數荷槍走亡。龍軍將士無心戀戰云云。觀此則前傳李嘉品被擒一節。實無其事。現沈軍行營移駐安鋪。交通較前稍爲方便。廉遂克復。劉軍據廉城。聞已電舉其姪劉某爲廉江知事。遂溪則由沈軍長電保韓統領彩鳳之副官盧西京爲該縣知事。已就任云。

●李厚基亦募公債

▲無非圖充私囊

福建因軍政兩費不給。擬募集地方公債。北京政府已交財政核議。業見各報。茲聞李厚基昨日復有銑電到京。略謂需欵孔亟。萬難再延。務懇飭部迅予核准。以便着手勸募等語。據財政方面傳出確信。以李督前電所擬募集條例十七條。尚屬妥協。可望照准。至該條例內容。約而言之。債額總數爲一百萬。每百元實收九十五元。其在兩月內交欵者。另給獎金一厘。利息週年六釐。以水亭廈門兩厘局爲担保品。自募集之日起二年後分五年抽籤清還。票面價額共分五種。即萬元千元百元十元五元。而五元一種。且分五條。俾便零星購買云。

●張懷芝進退兩難

▲張氏急欲回魯

張懷芝自第二路失敗以來。即不前進。急思回魯督本任。前已電辭第二路總司令。昨復來電。謂湘贛兩督於統軍作戰均精幹穩當。無庸再行檢閱。請即取消檢閱使之職云云。張懷芝急思回任之意。概可想見矣。

▲艮閣不准卸責

北京政府對於張之請辭。前已去電挽留。茲聞曹錕張敬堯昨日先後有電到京。均謂張使去留。關係前方戰事甚巨。除逕電勸勉外。應請中央切電慰留等語。政府因復拍致張長電一道。措辭極爲懇摯。並謂已催徐司令即日南下。當能稍分勞苦。惟統率二路。非公莫屬。切勿再萌退志。以維大局云云。

▲魯人反對張氏

據北京政府方面所聞。張懷芝雖力請脫卸檢閱使任務。回魯督任。但該省士紳反對頗烈。曾電請以張樹元署理督軍。其措辭則以匪患蔓延。無人負責爲言。實則反對張懷芝之聲浪極高。北京政府對此當然不能輕許。而張懷芝果能回任與否。亦屬疑問云。

●粵省維持中行紙幣之進行

中國銀行停止營業後。粵省商場頗受打擊。莫督以該行紙幣。發出有限。現經官商合力設法維持。不難恢復原狀。因特飭由財政廳長會產先將該行發出紙幣數目及其號數。全行核計。共需籌備若干。始能恢復兌換。並將該行辦事人等。極力慰留。勿離職守。以免臨時周章。至善後辦法。擬由墊欵贖餘項下撥現欵八十萬。本省商會代籌五十餘萬。如有不足。則以官有產業作抵。逕向洋商籌借數十萬。便可遊刃有餘。但以茲事體大。撕擋需時。誠恐本省商民懷疑觀望。復將紙價低折。現將籌議情形。及其把握。按日傳諭商會轉知各行。俾慰衆望。昨並召集財政廳長會產。粵海關監督羅誠。粵海道尹朱爲潮。警察廳長魏邦平。省長公署內務科長王仁杰。廣惠鎭守使參謀沈果齋。南海知事陳嵩禮。番禺知事汪宗洙等。至署即開臨時會議。討論規復兌換及進行手續。當經定有健全辦法。一二日間即便實行。聞一般銀根。聆此消息。換換不樂。蓋因兌換一經恢復。價格有定。彼即不能任意操縱。無利可圖。故爲失意。嚴防此輩作弊。亦一維持紙幣辦法云。

廣州自中行歇業後。因紙幣壅塞。影響全粵金融。官商軍民交受其困。莫代督以現値軍事緊迫。須將兌現從速規復。乃有可爲。經以全力注重此事。連日召集官商各方面。認集的欵二百餘萬元。滿擬即行恢復兌換。以壯先聲。惟聞財政廳長現查該行發出紙幣數共四百二十餘萬元。此次恢復兌現。非籌備現金三百萬元不可。蓋以商民性質。現金愈少。則兌換愈多。現金充足。則信仰旣堅。兌換轉少。適成一反比例。因於日昨繼續開會磋商。俟日間鹽欵撥到。湊足三百萬元。始行開始兌換云。又督軍省長會銜訓令警察廳云。中國銀行行長貝祖貽潛逃後。影響市面。經委實業行長呂渭英往該行管理。即行籌備兌換。又經飭令財廳。凡所有公家一切收入。均收紙幣。仰該廳即飭令各區傳知各銀店及各銀檯兌換不得私毫低折。如違即從嚴究辦。仰該廳切實執行。毋違此令。

快信

▲南京

●李督專接馮密電謂和議又有動機請聯合長江諸督通電要求

●省議會今日（廿一）午前九時開臨時會　督軍省長均有頌詞　議員到者已逾百人

●張紹曾定明日赴滬與岑西林接洽和議

◎寧垣各公團擬開國民大會　聞警廳將加干涉

◎李督軍接北京電令注意省會聯合會之進行

▲杭州

●省議會昨（二十）開會首議設立螟虫驅除局案　次議設立森林局案　均因贊成少數打銷　次議改遷省立甲種森林學校校址案　付庶政股審查　次議秦副議長懲罰案　依照議事細則改開秘密會議　其結果暫不發表

◎財政廳撥發農工銀行股欵四萬元定六月一日開幕

●三良製靛工廠呈請省議會議決息借公欵五千元

▲蘇州

◎二師第四旅機關槍連業已編制成立　昨由朱鎭守使呈報軍署備核

●康有爲偕同汪幹臣來蘇　寓東美巷汪宅

◎王道尹准華商顧怡泰呈請置有小輪凌風　由部給照行駛蘇杭航線　經過吳江嘉興湖州等處飭屬一體保護

◎蘇城十中學校定二十五日在公共體育場舉行聯合運動會

◎朱熙派副官吳昌言嚴查假冒兵士索詐

時評　二

●知又犧牲幾許　（湘君）

▲非法政府多一得意手筆。民命即多一次犧牲。借款成。軍械到。皆得意手筆也。而戰死者幾許。今大揮大洒手筆。有更神於借款借械者。將來刀俎之上。今日虎口之前。其犧牲者又不知幾許矣。

▲國民乎。中國爲爾墓廬。約法爲爾墓表。護法之烈士爲爾前驅。覆巢之累卵。爲爾後繼矣。

民國閒話

文學

◎詩

●次侍軒與黃慕老遊胥山均（周芷畦）

策秋行探石實深山林曾此獲知音蕙風滿路如人倦野草初花待客觴偶有興來同試劍（山有子胥試劍石）每於高處一披襟胥江目斷潮千里招手歸雲隱碧岑

●題中冷五鳳磚硯（前人）

西京文物不能忘漢室河山已夕陽片瓦却遺今日硯似教史筆寫興亡

閒文

●靜嘯室閒文（周恨石）

落紅成陣老綠含悲鳥怨東風借舌嬡馬庭中香苔上鋪花片若朱氈余感時惜花欲灑新亭之淚矣無已取西廂記讀之不覺破涕爲笑嗟乎王實甫文中之仙乎何詞意之如爲叚祺瑞寫照也請摘而證明之當西廂索隱讀亦可當嚼舌頭讀亦無不可「脚根無線如蓬轉」言合肥出京後自督而贛自贛而蘇脚根無定之明證也「歸舟緊不緊如何見似弩箭乍離絃」言毀材兵輪橫衝直撞似離絃之箭也（疑是銀河落九天）江寬輪船被撞沉沒時砰礴之聲如天崩地裂也（入東洋不離此逕穿）叚內閣軍械借款向東洋借到後遂往漢口也（我眼花撩亂口難言靈魂兒飛去半天）合肥聽得魂靈離軀殼也（秀才人情紙半張）賠洋二千元也（任憑人說短論長）中外言論皆其無人道主義合肥悍然不顧也（不穀齋糧路備茶湯）每家苦主得洋二元五角不穀請僧道超度僅能備些清茶奠祭亡魂也噫金聖嘆說西廂記是千古妙文信然信然

曲終人語

●菊部閒評（小隱）

反串至無味之事設使所串果佳偶一爲之示實者無所不能未爲不可如譚鑫培之串五人義周三元盜魂鈴猪八戒王楞仙串翠屏山石秀長板坡趙雲俞菊生串翠屏山海居黎慶頂珠教師劉趕三串教子薛保李順亭串鐵籠山姜維皆有獨到之處雖專門名家每愧弗如侯俊山串黃鶴樓周瑜田際雲串取城都劉璋已多可嘗之處然俊田出以游戲不敢列爲正劇今社會好奇往往以反串爲樂而伶人迎台社會心理亦以反串爲能如毛韻珂於老生戲無所不唱此外尙演吊金龜之老旦白門樓之小生獨木關之武生近則愈出愈奇與白玉崑合演盜御馬二人互相更迭而爲竇二墩黃天覇彼方炫其技術之博吾甚佩其面皮之厚又如何月山之唱老旦呂月樵之唱靑衣自命不凡殊爲識者齒冷也

滬人觀劇向有生角重嗓旦角重貌之說有時亦竟大謬不然果使生角必須重嗓則汪笑儂何以容於第一名旦角必須重貌則歐陽予倩何以能進新舞臺若謂生角不重嗓乎貴俊卿已見擯於海上旦角不重貌乎侯俊山曾見笑於滬人有幸有不幸此中蓋亦關乎各伶之命運耳

汪笑儂演四郎探母之老旦唱不出來作不驚人惟於倒板之前加一段說白彼似甚爲得意實則無味已極伶隱之改良戲曲大率類是

罵曹一劇以二六板爲多伶隱素號二六專家投其所長宜有可觀然所謂二六板者非汪氏腔調近滑溜來覆去千篇一律之二六板也曾觀大頭鑫培罵曹者當知罵曹必非伶隱所能勝也

說書場

●說書閒評（百三十六續）（鄉下人）

余書至此忽憶辛亥年吳門某報辦事人章某在報上登載吳小松吳小石與某姓女樓梯授受圖并附以說明一再至三王綬卿終以顏面攸關壽以番佛始已自後說書者一聞登報必悻悻然曰是想餞耳余之評論悉本良心不涉絲毫別種意思苟說書者仍以想餞書余覺余所欲聞哉

說書嗓子之寶貴當較伶人爲重蓋伶人飾生者始終只須保全其正宮音飾淨者始終只須保全其黃鐘音飾旦者始終只須保全其淸商音而說書則忽生忽旦忽副忽淨因是嗓子易倒然則安可不自寶貴耶比聞說書有傳染三大病曰烟賭色近烟病少殺而色病大甚即賭亦較前尤勝蓋流行挾克以後吳門聚來廳之樓上說書聚會之所也淸晨八九句鐘時已聞同花順子之聲卜晝卜夜樂此不疲者實繁有徒噫亦知是亦戕害嗓子之魔鬼耶我願少知自愛之說書者自戒勉

外埠閒聞

●逆子縱火圖搶 ▲人倫大變

浙江鷰山西沙地方無賴周某平日極稱不法筆難殫述日前向母某氏强索銀洋償還賭欠不遂由是懷恨于心詎於十八日晚間串同地痞陳某等三人攜用火油火紙等物於黃昏人靜之際縱火圖搶冀遂其欲霎時火光燭天不可嚮邇即經鄰人聞警馳救得以撲息焚去自己住屋三間隣店馬潤祥等二家累遭波及損失不貲當塲即將該逆捉住擬即送縣究辦以儆不法云

本埠閒聞

●甯波灘簧之調查（再續）（小珠）

▲售賣與分配 ▲小阿友之身價

至內部仿照戲園中前後台折帳辦法售劵白日每人一角半晚則二角每劵一紙小阿友提錢二十文沈春林提錢七文除二十七文之外則大地共和春與灘簧班各得一半灘簧班所得一半之中小阿友當須提三成餘七成則按角色之大小而分配聞開演以來每晚最少二百餘座最多四百餘座平均約在二百五十人以上小阿友每日所得約須九元有餘每月亦須二百七八十元較之戲園中爲裏子之伶人所得尙較多也

大地共和春主除一切開支外尙須供給每客茶一壺撲閒僅少有贏餘耳手巾小帳每客二十文灘簧班不與也

所演之戲除全本大庵堂相會外盡係極不堪之戲一言足以蔽之曰吊膀軋姘而已而所說詞句又極穢褻聞之掩耳大地共和春竟兼賣女座警察不之禁此中危險不忍言之矣

庵堂相會全本須兩夜演完演者均衣古裝古裝非灘簧所有聞其租價之費一夜需八元今歲僅演過兩次每演則觀者雲集較之演他戲之賣座殆將倍之

灘簧之內容既如上所述司地方之責者既聽其自然關心地方風化者將任其玷污社會乎抑羣起而驅逐之乎吾將於是覘上海人之趨向矣（完）

●清華書局開幕（聽）

交通路新開淸華書局主事者爲海虞徐枕亞雲間沈東訥徐沈本係三馬路小說叢報社股東而兼編輯近因內部小有齟齬故獨立一幟該書局發行小說含玉梨魂雪鴻淚史余之妻姨太太祕記等外擬組淸華季刊現在着手進行大約荷花綻放時定能出版矣

嚼舌頭

放火搶刼匪徒之所爲然亦不致施於親密之人若母子之間固絕對無此等事發生也

蕭山竟有逆子縱火圖搶矣而今之倫常尙可問乎（阿大）

▲更正 昨報慧君投稿廉價不廉一節玆查聊齋詞係國學扶輪社刊本其與齊召南移居唱和詩合訂定價四角五分今託中華書局代售廉價祇二角豔君當係祇閱第一冊要分爲二以致誤會合即更正以昭核實

介紹新書

●商務印書館少年雜誌

第八卷第五號要目

愛惜光陰之道 豆之種種 肥料 葉之變色 古語淺說 鮮花之鑑 飛艇 寶藏 隔瓶吹火 小說三長人 少年嘉話 童子軍第一人 每月一册定價一角 半年五角半 全年一元 郵費每册一分

◎宋儀紅君來函

記者足下鄭君正秋現已辭去笑舞台職務弟昔既與之俱來今自當隨之俱去茲呈啓事一則祈登諸貴報爲感

（附啓事）鄭正秋先生主笑舞台劇務邀鄙人任笑舞台報編輯良友殷殷之意未便固卻今先生既脫離劇務關係鄙人當然連帶辭職已於五月二十號（四月十一日）起完全與該報社脫離關係如有私人信件請逕上海法界貝勒路道德里三弄三十九號張宅轉交可也

脫離煙癮 請觀天津之確據

韋廉士大醫生紅色補丸並非戒烟丸藥但能扶助戒烟諸君得獲脫離烟癮請觀天津者紳如何得去煙癮也張筱德先生爲天津直隸將軍署軍需科頭等科員加獎一等軍需張書田君之令尊也其來函云余年七十一歲由前淸光緒庚子年間因身弱多病日久不愈友人勸吸鴉片以除疾病而健身體不料日久成癮欲罷不能非吸食鴉片不得安舒且日久舊症復發身體軟弱四肢無力身瘦如柴面容憔悴每至冬季必起痰喘之症如天氣寒冷痰喘愈甚愈發愈重甚至臥床不起飲食日減苦不堪言必須延至春季天氣和暖喘始休如此者屈指已十有餘年後見兒媳程氏曾患經水不調不能成孕之疾服用韋廉士大醫生紅色補丸調經種子且連舉三子故余亦決意試服此丸及服用之後自覺身體稍健於是耐心連服漸服漸愈喘亦減直至去年春間喘消除且身體強健烟癮亦除惟覺胸前膨脹大便塞結接服韋廉士紅色淸導丸當即大便通順於是常服此淸導丸至三瓶之後所有疾病一律掃除身體强壯飲食倍進皆韋廉士大醫生紅色補丸與淸導丸之功也

韋廉士大醫生紅色補丸專治血氣衰弱腦筋無力所致各症無論男女老幼莫不相宜即如血薄氣衰諸虛百損少年斲傷胃不消化瘋濕骨痛腎尻酸楚胸肺萎弱皮膚各症山嵐瘴瘴脚氣衝心以及婦科經水不調等症莫不奏效如神凡經售西藥者均有出售或直向上海四川路九十六號韋廉士醫生藥局函購每一瓶英洋一元五角每六瓶英洋八元郵力在內

奉送小書 茲有精美衛生小書閱報諸君如欲索取即須寄一明信片至以上所列地址可也原班郵奉

可治閣下面上紅瘰

試服韋廉士紅色淸導丸其功力和平微利大便出自天然使腸胃淸潔不留渣滓則身體皮膚自然光潔矣紅色淸導丸專治大便閉結肝陽上升疾病頭痛肝經失調舌起厚苔口氣穢濁等症湖北武昌張瀚臣醫生來信云紅色淸導丸善利大便不傷腸胃較之別藥更爲和平如尊處無從購買紅色淸導丸即請寄郵票大洋六角至上海四川路九十六號韋廉士醫生藥局原班郵奉一瓶可也

美國哈蘭士醫生祕製

淸血解毒

內服

此藥能搜索血液內骨髓中所含一切毒質蕩滌無遺故治◉楊梅結毒◉癰疽疔瘡◉風濕骨痛◉麻木癱瘓◉癩疥惡癬◉爛脚濕瘡◉各種瘡毒無不應驗如神靈妥萬分久已馳名各國自本藥房運華以來治愈瘡毒不可勝計患毒者幸試服之

每瓶大洋一元七角五分

上海石路太和大藥房發行

（各埠藥房均有經售外埠函辦原班寄奉）

大學眼藥

目之愬情有口舌遠不及者是專因目之健全而鮮明如目一有疾奚得盼眄如意此葯能治所有一切眼疾奏効如神實爲可驚

調劑老舖 大阪北濱

參天堂大藥房

各大藥房及洋廣貨舖等均有代售

戒烟補體強種酒

註冊鳴鶴商標

總斷無患最爲安當 是酒常飲能補血又能益氣

上海經售處 三馬路 四馬路 小東門 陳賢良紹酒棧

天然愈斑光面膏

美容術…能發顯成美…此藥專治男婦雀斑汗斑及疣瘢等瘋極有神效搽之數週間即可退盡令人面光如鏡洵美容家要藥也

封口處均貼有圓形凸花寶星商標所有丸藥及藥水玻璃瓶上均燒就上海寶羅製藥公司八字皮膚白色素係用五彩馬口鐵圓筒所裝否則假冒務請諸君勿受其偽言欺騙並望報告另當酬謝

拔毛靈膏

面上頸毛改老面爲少年且拔後並無毛孔痕迹如將來欲復生出採湯森氏生毛髮藥即生

每瓶售洋一元 六瓶五元 南京行○鎮江○常州中法大藥房

（注意藥品異樣）本公司各種藥品

總發行所◎上海英大馬路西藏路角新世界對面大慶里口

寶羅製藥公司

使館牌香煙贈券

圓式贈券每張值大洋六分

長方贈券每張值大洋一分二厘

請將使館牌香烟贈券郵寄或送至尊處之英美烟公司或寄與尊處相近之英美煙公司便可兌換現洋矣

英美煙公司

相家道果奇事

鄙人研究相理二十餘年平素天性梗直不喜阿諛凡各界諸公惠臨問津無不直言無諱痛除惡習荷蒙惠顧諸君推許惟鑑一道至深且奧鄙人雖歷年悉心參考然亦未免有毫厘千里之失因此益加奮勉屏除時習倘蒙賜教惟有謙理自慚知我者當能諒我焉○相資仍取六角細談一元富貴格高趨避要言概不加資館設虹口自來水橋一直朝北桃源坊第末弄○上午十一點鐘起下午六點鐘爲止過時不候

諸君請看此人形狀即知毒發四肢大有痛癢難瘢之態。若不清其血液解其餘毒恐蘊毒隱伏勢必蔓延徧體毀容缺鼻。追悔何及青年愼之勿使失足爲上如已傳染梅毒或皮膚諸症請速服清血解毒海波藥不特蘊毒漸消。常服可免後患。男女梅毒宜購均服。

海波藥每瓶兩元 上海五洲大藥房發行

腦力衰弱乃爲近世普通之疾但人以腦爲主強腦則其人之心機運用自無阻滯設如二人同有腦疾而發生病狀實有不同之點蓋其剩虛而發故有各異甲則病發於心經其怔忡心懸膽怯血滞時流露於形色乙則病發於胃其消化自較前減飲食不思胃病胃呆肝旺氣逆日漸難忍是故腦弱之疾實有連帶全身之關係補腦者即所以補助全身誠無疑由艾羅醫生之補腦汁萬國之稱贊不已者固其培腦養血健胃預防腦弱之功實超過他種補品之上試服者當知言不虛也

補腦汁大瓶二元 每打二十元 小瓶一元二角五分 每打十二元

總發行所上海三馬路大新街口中法大藥房 各埠中法分號及各大藥房均有經售

瓣香盧驥製 五淋白濁丸

白濁一症由膀胱發炎而起有急慢性之別病菌最毒傳染亦最速患者必尿道糜爛便溺艱澀時覺劇痛且流膿血慢性者病勢較輕膿或稀薄急性者膿多作黃綠色疼痛不堪若不早治爲患不堪設想本主人所製五淋白濁丸有掃毒殺菌之功只須每日吞服三十粒包可止痛去濁且從此斷根保無他患誠花柳病中無上之至寶也雙料每盒二元單料一元

上海盆湯弄甯波路口崔氏瓣香盧發行所啓

本盧分設天津東北城角 北京觀音寺街 南京下關 無錫江陰巷內 安慶軍署西 奉天大南門內 杭州太平坊陳列所 福建總督署口 長沙糧道街

國貨雙妹老牌應時化粧品

蘭花味撲身香粉 每盒一角

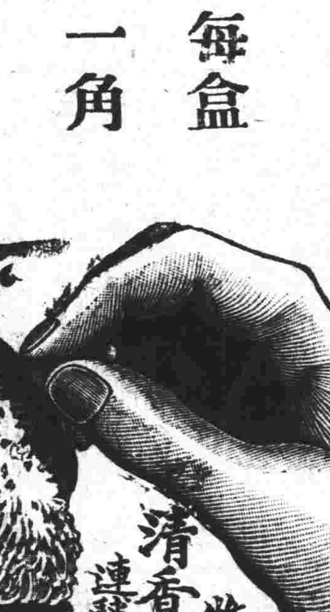

萬應如意油 大號一角五分 二號一角 三號五分 四號三分

雙妹老牌花露香水 大號四角 二號二角五分 三號一角五分 四號一角

生髮蜡 每瓶一角

清香保髮水 大號一元 中號五角 小號二角五分

潤髮洗頭水 大號五角 小號二角五分

爽身粉每瓶大洋五角

各洋廣貨店均有代售

總發行所英界大馬路棋盤街交通路

廣生行有限公司啓

魯卜良藥公司所製十二種治病良藥

上海總發行所棋盤街南洋大藥房 經售處麥家圈中華大藥房

祛疫清氣丹 專治時疫痧症霍亂吐瀉腹痛扭筋四肢厥冷命在頃刻等症此丹有殺虫除疫之奇功誠爲起死回生之靈丹也

海斯麟雪花 專治面上黑氣滯色雀斑疵瘢等患肌膚滋潤容顏光潔兼治凍瘃痱子等症將此雪花搽擦粧台上必不可少者也

止咳清肺露 專治癆傷損症咳嗽氣急吐痰咳血哮喘痰飲傷風痰咳之症無論新舊服之皆奏奇功此露有清肺止咳順氣化痰之功也

清絲洗髮散 髮爲貴必須每日清理若用此散梳洗立能去垢除污且芬芳撲鼻爲閨閣中之妙品兼治髮癬虫蝕諸患能使脫髮重生也

頭痛雪衲丸 專治頭痛頭暈或因感冒風寒或因肝陽上升或因操勞過度腦筋虛損或偏左偏右兩目昏花等症此丸止痛養腦平肝去風功效如神

祕製杏仁霜 杏仁爲止咳補肺之妙品誠人皆知之矣此霜係用杏仁密製性極和平味甘適口止咳化痰潤肺養金可代杏仁茶之用

去腐長玉丹 專治胎毒火毒濕毒熱毒疔毒魚口便毒一切潰爛等症此丹去腐生肌長肉收口先將患處洗淨搽敷此丹見效甚速

補血乳精丸 氣血強健百病莫侵血薄氣衰諸疾叢生此丸用化學法製煉功同乳精故名曰補血乳精丸補血生精無論男女老幼均可服用

婦女月紅丸 專治婦女經水不調赤白帶下子宮虛冷經來腹痛等患此丸調經補血止帶安胎無論幼女老婦服之奏效如神所謂女界至寶也

胃症平氣丸 專治肝胃氣痛積食不化嘔吐清水反胃肝氣等症此丸平肝開胃止痛消食理氣和脾誠謂肝胃氣之靈藥也

衛生通道丸 專治大便秘結肝火上升骨蒸潮熱香現厚苔口覺苦味肚腹膨脹小便不爽等患此丸服用導滯平肝去火潤腸能使百脈調和遍體舒暢也

清血解毒丹 專治無名腫毒瘰癧疔瘡花柳毒症疥瘡濕癬下疳毒瘡風濕腫痛骨節酸痛等症此丹清血消毒療治病源故服之靈效無匹也

本埠新聞

◎全省商會反對改厘加稅之進行

▲六月二十日起在滬開會研究

上海總商會暨南市縣商會致蘇省各縣商會函云謹啟者江蘇改厘爲稅產銷併徵一案各處商會暨各業團體函電紛馳一致反對並有要求仍照向章辦理等語敝會等查此次改訂稅率係將沿途通過釐金一概消納在內故不曰裁厘而曰改厘釐金本屬惡稅應裁不應改商民雖愚何以有仍照向章之要求蓋厘金尙有遠近之分一改爲稅不分遠近一律輸納其不平均莫甚於此且既曰稅矣何又分爲江南江北恐他省亦無此辦法財政廳訓令本擬五月一號實行幸上海稅務總公所高所長體恤商艱力持大局轉照向章辦理全省商貨不致停運現在爲時既久原案仍未撤銷若不將各處情形切實調查從長研究恐於事實上仍難收效前曾與高所長面商先請展緩兩月俾得於兩月期間商請江蘇全省各商會來滬會議當承高所長面陳財政廳長允爲照辦經敝總商會於本月十八號常會議決定六月二十號(即舊歷五月十二日)起至二十七號止在上海北市鐵大橋下敝總商會開研究會特此備函通告屆期務祈貴會遴派代表一二位蒞滬會議並希於接到此項通告後儘一月內查明當地輸出輸入各種貨物原納釐金數目及對於產銷併征有無窒礙請確切考察開列表式及意見書交由貴代表携帶到會以便徹細研究得其要領事關商業命脉萬勿延却是所至禱

◎美國紅會徵求會第二日紀事

▲昨日美國紅十字會徵求會員成績各隊均有加增惟聞第一名仍係朱少屏隊

▲午後三時有汽車三十二輛導以南洋公學之樂隊遊行英法各界經過大馬路事務所時唱歌十分鐘電車亦暫停十分鐘又聞本禮拜六午後三時許有中西士女約萬人之多各執中西旗幟及美國紅十字會旗遊行街市且有商團學生等偕行云

▲昨日午後四時三十分三馬路中西女塾開運動會學生及學生家屬與來賓約五百餘人開會時由校長請朱少屏演說美國紅會徵求會員之事拍掌之聲不絕全場均極贊成

▲梵皇渡聖瑪利亞女學校有二百二十人加入紅十字會爲會員先施公司辦事員六百人均爲紅會贊成員商務印書館有二千人爲會員萬國函授學堂全體辦事員及青年會日夜館學生九百人交通銀行五百人寰球學生會四百人德大紗廠厚生紗廠及震升恒本行共約一百二十人均加入爲會員中國紅十字會副會長沈敦和君介紹捐款二千五百元中央汽車公司允以汽車三乘每日借給紅十字會三小時又組織婦女招募會主其事者爲梅華銓夫人婦女青年會體育部主任陳英梅女士助之

◎陳交涉員昨日北上

江蘇交涉員陳貽範昨奉北京外交部電召謂有要事面商亟速來京陳交涉員奉電後以履任已閱數月對於辦理僑註册及布置署務等情本擬親向外交部報告遂于昨晨乘滬甯車赴甯晉謁督軍省長後轉乘津浦車北上隨行者爲楊筱堂君至究爲何事入京陳君嚴守祕密所有署務委總務科長秦銘直交際科長陳世光代拆代行云

◎滬南工巡捐局現形記(二)

▲會計科 滬南工巡捐局會計科朱柏農徐吉甫經付慈善團欵項數目不符經姚局長派委科員華墨齋與淞滬警察廳督察員監同核算已誌前報茲悉此事破露實因該科近忽無端補送新普育堂找欵四十餘元自認前次撥欵時算錯故特補送該堂堂董莫子經心焉疑之特將該堂歷來收欵開單送請姚局長覆核以明虛實因此遂發生監算之舉惟聞當局不肯澈究故朱徐均可無事云 再朱徐均天津人係楊南珊爲局長所委計自該局收歸官辦至今已歷五年該局近年所辦馬路浦岸等項工程爲數甚鉅朱徐對於工頭請欵時必多方刁難誘爲無欵工頭需欵孔殷祗得與以折扣即此項勒索所得數已不貲現被勒各工頭得此澈查消息已在南市某茶肆集議一次擬將種種苛勒情況具稟姚局長請爲併案澈究追款給領云

▲工程處 滬南工巡捐局工程處路政員經姚局長委任王蘭生接辦後日前有救火聯合會致函該局內指豊記碼頭海神廟對面某姓造屋一事未照定章收縮丈尺請爲吊照澈查去後王不自認咎反於上月二十三號登報聲明該處路面已有三十八尺核與定章相去不遠云云旋經該會到場丈勘祗有十八九尺恐將來效尤日多是以再函姚局長請爲詳細查究未幾王忽謂三十八尺出於誤傳等語以致外間嘖有煩言現又紛函該局請再登廣告切實聲明誤會始可解釋嫌疑王知不諳倩人竭力疏通爲姚局長所聞擬將王之路政員撤去改委該局庶務科員即日當有明文發表云

◎旅滬皖人電爭礦權

安慶民碞報轉省議會商會教育會暨各團體公鑒申報新聞報均載皖紳方履中將當塗之孤山釣魚山鍾山鐵礦售與日人業已雙方簽字等語報載多日并未見方紳聲明更正是其甘心賣礦屬實無疑按孤山釣魚山鍾山均係方紳在吾皖路礦公會總理任內挪用公款購置故方虧欠公款巨萬及今猶未清償姑無論其操公爲私已屬非是而該山既係鐵礦照例不得售與外人乃方竟將礦權盜賣實屬罪無可逭事關重大應請各界急起挽回迅電農商部吊銷該紳礦權一面澈查收歸省有以維礦政而挽利權李迺璟沈氣含馬

◎西北方之白光

前晚八時餘有人見西北方面有白光數丈橫亘天際歷數十分鐘始滅遂紛紛傳說或謂主刀兵或謂主水患又有老人謂數十年前上海曾見此白光不久即有江浙海堤崩潰釀成巨災之事某慈善機關遂以天心示警擬普勸人速爲修省矣

◎申禁警察毆人

▲先要自己不動手打人

淞滬警察廳徐國樑昨日訓令各區署所隊文云爲訓令事照得長警服務不准毆人前經一再令行諄諄告誡已不啻三令五申乃查本月十九日新聞報本埠欄內載有巡警擊傷車夫續聞一節茲經查明本案該管二區一分駐所署員事前雖屢訓誡有疏事覓倘能秉公辦理既經訊結任先姑准從寬免予置議是日又據二區一分駐所單解轉准遊巡第二隊解送流氓魏春番等在九畝地海晏樓戲園滋事毆警一案到廳發科預審訊明魏春香等肇事毆警屬實惟訊供之中據稱被在遊巡第二隊之長警亂拳毆打情事察核所供倘非全屬虛僞該被告魏春香等所犯情節過重自應按法嚴辦以儆將來惟按之被告人犯罪自有法律制裁豈可任聽長警擅加毆打且憤激之下難保無傷害於人之事此等惡風斷不可長除令行該隊認眞查明復候提廳嚴懲外合亟訓令重申嚴禁嗣後無論何事如果再有巡警擅自毆人之案一經發覺立將動手巡警提廳懲革嚴辦該管長官督飭不嚴定予連帶處分記大過一次罰薪半月以昭炯戒令到該署所隊仰轉飭一體遵照毋稍玩視致干未便切切此令

◎繭商力顧信用

江浙皖絲繭總公所昨致三省絲繭各同業函云敬啓者我國蠶戶習於近利不知講求飼養馴至繭質薄弱絲質日劣經總公所投函勸導尙無效果去歲法商有改良中國蠶桑會之設總公所以蠶桑爲我國一種實業若待外人改良尙復成何事體當經聯合各國絲商改爲合衆蠶桑改良會所於上海先在江蘇橫林地方設立育蠶強種場議定今年購買鮮繭一百担製造良好種子備於來春分送各省蠶戶其浙皖二省亦按年擇地添設以期普及爲根本之改良所有開辦各費業由總公所各董担任其經常各費亦經協訂除由外商承認外擬請政府在廠絲出口稅項下每百斤提銀二角一面由絲繭同業按乾繭每百斤提洋一角廠絲每百斤提銀二錢以資補助而計久長當由外商呈明各國公使轉向我國聲明並由總公所呈請農商部各在案此事關係我國蠶業前途甚大所以抽收乾繭一角廠絲二錢爲數無多而爲國體外交兩有裨益前經總公所招集會議到會各同業均經簽字贊成現在繭汛已屆誠恐抽收之時參差不齊轉失對外信用用特繕印呈部原文寄請察閱即希協助進行將蠶桑改良會經費按照征收公所經費辦法一律代爲收解俾無異同而保國際同業對外信用至紉公誼此致

◎騎兵調回上海

松滬護軍使盧永祥所部第十師馬隊一團調駐包頭鎮已久現因浙省抽調軍隊赴閩浙滬交界之區議歸滬軍填防故特電准北京陸軍部將前項馬隊三營一律調滬俾敷分布現該團已經蒞滬暫住吳淞獅子林等處駐紮以滬地非蒙邊曠野可比擬將該團改馬爲步故此次南來所携戰馬不過百餘匹云

◎軍署槍決盜匪

搶匪張阿三在公共租界吳淞路糾劫某姓橡皮雨衣及花緞皮袍各一件英洋一元逃逸時又敢開槍拒捕嗣由探捕緝獲解經公共公廨訊明引渡解歸軍署按照軍法懲辦現經盧護軍使飭交軍法科訊據張阿三供認行劫開槍拒捕不諱依照刑律判處死刑電奉督軍核准照辦昨日午後二時將張由營倉提出驗明正身一面函由公共捕房派令經辦此案西探到署監視行刑遂即押至龍華操場執行槍斃云

◎汽車行大慘劇

前晚十一點鐘英界乍浦路橋南首圓明園路轉角某汽車行內汽油爆發頃刻濃烟密佈勢若燎原捕房得報立即咨照救火會西人各帶皮帶車飛馳到場竭力汲水澆灌至三時始行撲滅計燬房屋十餘間汽車五十餘輛損失頗巨當火熾時有甲乙兩木匠不及逃出竟遭焚斃事後捕房雇令工役于瓦礫中檢出不全之尸體當即派探舁送虹口驗尸所候報官莅驗再核

◎西董體恤小工

公共租界內修築馬路小工近因米珠薪桂全體具稟英美工部局要求增加工資業經該局西董預爲知悉當即傳諭靜候會商酌加故未釀成罷工風潮茲已由各西董開會集議允爲加給惟加增若干尙未露布該西董等因恐各工人等候示不及故於昨晨以非正式咨照工程處洋工程師偕同華工頭目分往各馬路傳諭各小工各帶上工毋得聚衆要挾致干咎戾云

◎浦東盜匪橫行

浦東塘橋鎮一帶邇來盜風大熾自本月以來鄉民迭遭搶劫已有十餘家之多查該鎮警局東首徐家宅鄉民之被刦者則有楊阿弟楊全福楊唿子等三家北首錢家宅則有戴華慶張桂華小毛頭曹士英等四家此外尙有曹掌生張林生張寶生等多家被劫銀洋服飾每家約值數十金百金不等惟曹士英家失贓較巨計達四百餘金據稱該盜匪類皆少年之人頭纏白毛巾手執利斧手槍每出搶掠必聚衆十餘人七八人不等而搶刦伎倆必先以利斧砍破門窗入室臨行時必吹叫笛齊集同伴携贓而逸被劫之家若曹士英等數人已投淞滬警察廳報請飭緝其餘類皆畏事不欲追究徐警廳長昨已飭派偵緝隊士渡浦緝緝不知有無效力也

◎工場添招工徒

本埠小南門外省立第五工場近因改組擴充曾呈准齊省長建築房屋添招工徒一百名由本省各縣保送五十名滬埠招收五十名年齡十五歲以上二十五歲以下能粗通文理略知書算者爲合格報名期限自即日起至陽歷六月十五日爲止並聞俟報名限滿後定於念一日在該場考試以憑去取

◎三友實業社股東會紀

三友實業社開創於民國元年專門製造洋燭芯不特風行全國且受歐美各大燭廠之贊許如亞細亞美孚白禮氏等每年定購輸出外洋者類以十數萬計洵我國實業界之創聞也該社經理又鑑於毛巾爲日用所必需舶來品之鐵錨牌鹿頭牌等近年輸入歲達數百萬金各地雖有自製貨多寙劣爰於四年五月九日矢志研究至去年八月始告完美品質之精確駕舶品之上所出各貨有應接不暇之勢於是邀集股東議加資本擴充營業於昨日下午假北四川路翠樂居開全體股東大會茲將開會情形紀錄如下(一)推舉王亨統君爲臨時議長(二)推舉馬佐臣陶文棟二君爲糾議員(三)經理沈九成君報告股欵及現時營業並建築新廠情形(四)修改章程董事沈九成君陳萬運君鄭宜亭君徐祝三君相繼發言欲圖公司之鞏固當以自紡棉紗爲要素嗣經各股東詳細討論決議股份增至二十萬元以利進行(五)預備選舉公推劉廷龢徐獻坪二君爲監票員(六)休息(七)選舉董事及監察人共計到會九百十八權當選董事七人徐祝三君沈九成君鄭宜亭君王亨統君史悠鳳君陳春生君陳萬運君當選監察二人馬佐臣虞畊霞君(八)閉會聚餐時已七下鐘矣

◎路鑛校友會成立記

南洋路鑛學校校友會定期二十號開成立大會已誌前報茲悉昨日開會時各會員除校內全體學生外校外會員到會者頗多二點鐘開會首由會長王君報告開會理由及進行事宜次由到會各教員陳偉士胡憲生陳石英周敏敏陳丹士諸先生相繼演說四時許並欵茶點而散聞該會於本星期四晚間尙須開茶話會藉聯感情云

◎懷史堂落成禮誌盛

本埠北四川路宣道會懷史堂新建落成定於陽歷本月十九午後三時始至二十三晚八時止行落成典禮已誌報端茲悉是日下午三時中西男女信徒到者五百餘人其中如內地會范老教師何教師浸禮會葛應遠教師本堂吳約翰教師又吳虹玉教師及萬國改良會駐滬總代表徐維繪等均中西知名之士濟濟一堂誠盛舉也首由西教師某主席開會唱詩祈禱讀經佐以音樂講解該堂落成之歷史旋由吳約翰教師報告此堂之捐款係美國史徒爾君獨力捐助以紀念其已故夫人故此堂名懷史堂云報告畢遂行新堂落成禮其時西語均由徐君維繪譯成華語復由范老教師祝福散會

◎組織浙江學生會先聲

海上爲四方學子薈萃之所而江浙界土毗連交通便利故旅滬者尤較他省爲多惟向皆渙散無羣茲有王瀛洲姜俠魂朱少章邢天民等擬發起組織浙江旅滬學生會以資聯絡聲氣互相扶助先設臨時通訊處於北山西路泰慶里口開現正邀請浙江旅滬學界同人商訂章程妥籌辦法一切詳情容探明再登

◎浙省繭市新消息

蘇浙皖三省絲繭總公所近接浙省各地分所報告情形摘錄如下 紹屬新昌嵊縣二邑已于舊歷四月初七日開收繭價平秤每百斤開銀五十二元惟蠶汛大壞故上市之貨不見旺云 嘉屬六縣本屆蠶汛尙佳出貨亦不少南境已於昨日上市北境亦定於十四日開秤該分公所議定收價每担以四十五元爲準 杭屬之杭縣海甯二邑蠶汛狀況與嘉屬大致無異已決於今日開秤

◎茶市漸見活動

本埠洋莊茶市近來稍見活動因有東洋公司郵船定於本星期五(舊歷四月望日)自滬出口轉由日本開赴法國故各洋行因而採辦現報關交裝者

見效無如精血丸 扶陽種子妙難傳 精衰血薄皆能治 婦女調經力更專 腦虛體弱病多般 見效無如精血丸 善補元精兼補血

種、續[illegible][illegible]

…胃…加…劑…益治老幼身體…精血丸
平人調理俱宜服　見效無如精血丸
…咳嗽多痰肺不安　小兒疳積有虫攢　…久痢…
大瓶洋一元二角半　每打十二元
小瓶洋七角半　每打七元二角
●上海中英大藥房總發行
外埠各分號大藥房均有發售

已有五六百箱純屬上年陳茶倘路去長此不變則上海積存陳貨當不難早日銷清云

◎油荳餅業新訂規約

油荳餅業公所萃秀堂昨經公議訂定買賣規約及成單式樣分函同業各行號遵照辦理茲將規約錄下　一此項雙聯式對換成單係油荳餅業公所萃秀堂所規定俾得一律整齊以備行號買賣期並成交後訂約之用雙方須各加蓋圖章對換爲據並各自存根一備查核　二領用此項成單祗限於入萃秀仁穀兩公所之同業及抄扣、關捐之號商爲範圍　三期並成交時由買客付賣主每千片定銀一百兩俟交貨結銀時照數扣還　四定成期並各自認憑圖章直接交貨收銀倘遇市價漲落溢出定銀之外雙方均須照成單履行如限交貨按期解銀各徵信用不得有結價償銀及藉口代手或轉買賣等情以應客銷而重契約　五定貨須照現市通行貨樣交付之倘遇市價漲落賣主不得以輕次之貨搪塞買客亦不得故意挑剔　六定貨到後由賣主通知買客即日起算二十天銀期如通知日時逾下午六時則當於次日起期　七買客接到賣主通知後應於兩星期內將貨出清如逾期其棧租歸買客計算若逾二十天銀期或遇水火不測不均歸買客承認　八預定期貨以兩星期起至遲三個月爲度各於成交日分劃訂定之

◎船戶公憤控司事

吳淞進口各幫商船因屢受上海稅務公所南匯分所巡船司事黃漢卿需索驗票規費羣爲憤激前日各幫船戶在浙江明泉樓集議僉謂黃漢卿於驗票時故意挑剔勒索規費不遂慾壑不止我等既納重稅又遭額外需索生計將絕前曾函稟稅務公所而高所長心存袒護置諸不理遂決議將黃漢卿種種需索舞弊劣跡臚列事實公推談某易某朱某代表赴寧向省公署財政廳具控請爲查究云

◎翻戲黨冒充礦商

近有翻戲黨許某張某等冒充礦商向棋盤街湘登公湘餘公各棧商號莊客設局詐騙經該莊客等查悉許張兩人詭秘行爲拒絕往來並擬將若輩設局害人情節報告捕房請爲究辦云

◎寶山路一夕兩火

昨早七時許閘北寶山路五區警署附近某臘燭店忽然起火當由各段救火會到場救熄燬去房屋半間又十時許寶山路中段某藥材店忽告火警亦經救火車馳往灌熄後經五區王署長飭探查明起火情形以憑核辦

◎地審廳刑事案三則

上海地方審判廳刑庭長端木君會同檢廳檢察官李君前日下午特開第五庭審訊各案茲分錄於後婦人朱小妹即陳小妹供年二十三歲業樹人去年冬間因與丈夫口角出外由范大生宋瑞濤張阿根介紹至浦東塘石橋周姓家幫傭至今年正月二十四日氏姑陳宗氏來尋當由范宋張三人逼令氏及姑簽字價賣與周姓爲妾身價洋一百八十元由范等取去氏姑不得已來案起訴是實陳宗氏供年五十三歲兒子陳阿發於本年二月二十日因病身死媳婦朱氏去年出外後直至正月初四日始得尋見不料遭范大生等勒令簽字將媳價賣與周姓爲妾因氏不願未得分文即行來案告訴求察問官得供謂本案早經調查明晰爾亦得受洋元況周姓亦曾到案證明毋庸推諉范大生宋瑞濤張阿根等供稱俱爲販賣稻柴生理餘供支吾問官廉得其情判令將男婦各犯分別還押聽候擬辦　王李氏供稱紹興人幫傭度日女子張雙喜由素識之三寶領至氏處據稱爲其外甥女願與氏爲媳當出洋七十五元因雙喜父毋住居南京因此氏帶同雙喜擬乘火車同往南京見其父毋當在車站爲探拘送案下求恩問官詰問究在何處幫傭答在營口某妓院爲幫傭因原籍有事於舊歷三月初四日乘圖南輪船回申初六日即住浦東其昌棧附近問官又曰爾既稱原籍有事理應到申後即返紹興何以一再逗遛初住客棧後遷浦東居住即此便可証明所供盡是虛言况張雙喜早經供明此次爾從營口來申係採辦貨色（即指婦女）今已毋庸抵賴王李氏語塞乞恩輕辦問官判令還押候辦　串拐浦東沈文彬家八歲男孩沈銀狗之拐匪毛長福至案供稱通州人銀狗係由在逃之張三麻子所拐求察問官得供謂此案早經偵查明白沈銀狗係由爾抱出轉同張三麻子售與北四川路某廣東人爾究竟串拐人家小孩已有幾次毛犯供稱初犯求恩判令還押聽候究懲

◎淞滬警察廳批示

▲史芳友批　據呈已悉查李景棠引誘爾妻王氏同逃前據秋玉堂供詞事已證實惟秋玉堂僅有事前知情關係倘無串同誘拐之行爲當李景棠未獲案之時殊未便故入人罪仰候緝獲李景棠到案從嚴訊究可也

▲張金奎批　據呈已悉查爾主張國楨前因糾衆滋詐當經訊明判處拘留一月期滿帶堂再核在案現尚執行未滿能否悛悔正在偵察之中所請保釋似難照准再來呈並無住址職業顯見揑名朦訴特斥

▲甘錦標批　據呈本料被竊情形已悉准即飭令警探隨時查拏所請驅逐客民之處跡近騷擾似難照准

▲鄧桑貴批　據呈前妻生女阿金於赴廠工作之時遺失蹤迹其中受人引誘無疑仰候飭探查緝追究可也

◎棉被中抄出烟土

前日傍晚有崇明人徐鳳山肩負棉被一條行至小東門口當爲第十六崗守望巡警黃建行查見可疑向之搜檢即在被褥中抄出烟土六十兩值洋一千餘元即將人贓拘送一區二分所奉王清和警佐略詰之下昨命備文申送警廳訊辦

◎少女不知自愛

滬南蘆蓆街王晉生之女年甫及笄頗有姿色已許配某姓爲婦迎娶有日詎女以家長作主非其所願竟與鄰近成衣匠阿順有私前日席捲所有相約偕逃共被携去鈔票六百元金飾三十二副珠花一對共值洋四千元[illegible]昨已報請淞滬警廳請飭[illegible]矣

◎襪業健訟不休

宏茂昌襪店主韓榮堃被同業陳慶昌投英公廨呈控以誣指抛擲炸彈圖害致受驚悸成疾終身殘廢等情請追損失銀二萬兩由廨准詞飭提韓榮堃一名傳至公堂請示奉中西官判被告交保候訊

◎粵婦窩贓拘押

廣東人陳金耀（即陳金權）因於四月二十號串黨李阿成卓文思等先後至北四川路首德里馮歐陽氏及仁智里楊陳氏等家大言恐嚇乘間搶取值價一百數十元之金鐲金戒等物被該事主等報由虹口捕房派探將陳李卓三人先後一百九十號西探將拏獲解案公堂訊判押候研訊在案茲經該探等查得住居北河南路鴻興里內之粵婦陳阿四代該匪等消贓情事因於昨晨飭派中西包探將陳阿四一口拘解公堂稟明前情請示奉張襄讞與美思副事事訊供一過判陳婦押候吊贓併究

◎嗚呼小販之可憐

雙目失明之小販朱掌生昨晨在西華德路販賣菓品被工部局衛生處西人查得朱向工部局捐領執照有違定章鳴由二百○二號印捕將朱拘入捕房詎朱不服在途吵鬧致由他捕幫同拘案昨晨解訊據衛生處西人與巡捕稟明上情訊之朱供實因雙目不明勢將餓死販賣食物苟延殘喘無力捐領執照等語官判朱掌生罰洋五元充公如無洋改押五日仍須補捐執照方可營業

◎索賭帳之惡果

閘北新民路劉順興豆腐店主劉福生被鋸匠杜有生以斧砍傷腰肩等處由四區解送司法科請辦前日經段科員訊得原被告均非安分之徒此次肇事僅爲賭帳一元數角兩造各糾黨羽在某茶肆評理多次彼此不甘退讓而雙方各耗費數十元積怨愈深以致成此惡果奉判劉福人送醫院療治杜有生先行發犯發事處鎖示招告三天俟期滿再予懲辦

◎賣良爲娼錮一年

鎮江人葉敬三之妻葉王氏被同鄉人潘雲陞於去年三月二十八號串同在逃之人誘拐來滬價賣與法界某雉妓院爲娼茲經葉偵知前日來滬報請總巡捕房派探葉寶生協同法包探將潘與葉王氏提獲帶同捕房分別管押昨晨解送公堂先由原告葉敬三上堂供明當時被拐情形要求給予領回訊之被告供詞推諉奉關讞員與美德副領事會商之下以供證確實豈容狡賴因判潘雲陞押西牢一年示儆王氏給其夫領回管束

◎電告江陰魚行風潮

上海總商會昨日接江陰沙萬盛魚行暨同業等公電云本日正午突有鄉民數百人藉口買魚擁至沙萬盛櫃內將行夥楊冬生捉去恃衆要求縣長押辦且行內失去銀洋不少商家遭此奇擾市面驚惶同業歇閉請迅賜指示遵行至急萬急江陰魚行沙萬盛暨同業公電

時評　三

●毋誣我護法海軍　（力子）

▲近日忽有揑造赴粵海軍改變方針之訪稿其一以楚同來滬指爲率先投誠此已有辨明者以楚同本屬第二艦隊由閩來滬與赴粵海軍絕不相涉也其二以舞鳳將運公靈櫬來滬指爲抵埠即行投誠此尤可斷爲臆造以二稿出一人之手前之事實既爲妄揑後之逆億自更虛誣該訪員殆受人運動故爾日中造誣我護法中堅之海軍然作僞心勞日拙其奸計固無由逞也

▲抑論者謂赴粵海軍與軍政府有關今軍政府行將取銷自易發生此種風說主張取銷軍政府者讀此不知其感想爲何如我則欲哭無淚矣

八鋪滾算命秘法　廣傳一月　酬金從廉

此法爲古代哲學之一向無傳授得此玄妙只須略曉書算如法演求凡父母存亡妻子功名壽數無不一一詳細推算以確能推算爲止不稍珍秘今再廣傳十人額滿永遠截止好奇之士請寄郵票五分先行詳告或先惠洋六元（郵票九五算）原班連書及詳細秘訣奉呈如有不符原洋奉璧　通信處上海南市高巷頭七十號或大東門內校經山房書莊趙觀梅啟

…珠各色鑽石精工鑲嵌別出心裁實現代最合時之裝飾品…新街口…伊始先行交易如蒙惠顧特別優待　閣幕有期再行通告

商情

各國匯兌　五月二十一日各大銀行行情如左

大條銀　電報四　八辨士八七五（新匯至倫敦）
（上海規元）
英國電匯四先令六辨士五
英國現匯四先令六辨士二五
買進四個月四先令六辨士半
銀行四個月四先令八辨士
定貨四個月四先令八辨士
定貨六個月四先令八辨士半
（上海規銀一百兩匯至巴黎）
法國電匯六百十四個佛郎
四個月電匯六百四十二個佛郎
（上海規銀一百兩匯至紐約）
美國金元現匯一百○七元
四個月期電匯一百○十一元
（上海規銀一百兩匯至和蘭）
荷蘭電匯二百十六個
（上海規銀一百兩匯至印度）
印度電匯三百羅比
（香港銀一百個合上海規銀）
香港電匯七十兩○二錢五分
（日本洋一百元合上規銀）
日本電匯四十八兩八錢分半
（新加坡銀百元合上海規銀）
新加坡匯兌五十二兩二錢五分

金市　五月二十一日收盤行情如左
現貨標金（每條）二百九十四兩
赤金條　三百○一兩
沙金合砂　三百○二兩

銀市　五月二十二日金融行情如左
銀樓飾金（每兩）四十四元
收進飾金　四十元
恆孚上足赤金　四十三元
恆孚兌進飾金　四十二元
恆孚首飾紋銀　一元六角
永豐首飾異手飾金　四十三元
又收進原飾金　四十二元
英洋開盤　七錢三分○八毫七五
英洋收盤　七錢三分五毫
銀拆開盤　六分
收盤　六分
掛牌　六分

錢市　五月二十一日北市錢業洋元行情如下
開盤每條　二百三十九兩
收盤每條　二百三十七兩九錢
（西五月份期標金售開）
龍洋　七錢三分○六毫二五
英洋　七錢三分○五毫二五
鷹洋　七錢三分○六毫二五
小洋　六錢六分三釐六分
銀折　七分
銅元　一千三百十文
衣牌　一千二百文
錢洋　一千二百七十文
八開　[illegible]
洋貼水小　每角十五文

糧食　昨日滬南開出各種之米價如左
高機白米　七元一角次至六元四角
高北幫通尖　八元四角次七元八角
高機北幫洋秈　六元三角次五元八角
高北幫新客秈　六元一角次五元六角
高機南幫白米　七元一角次六元四角
高南幫新蘆秈　六元一角次至五元六角
高機南幫白陰　八元二角次七元八角
高常河台粳　七元次六元三角
高常河下白元　八元次至七元六角
高蘇同河白米　六元六角次六元一角
高蘇同河洋秈　六元一角次五元六角
高蘇同河蘆秈　六元次五元五角
高珠同河白米　六元六角次六元一角
高珠角河洋秈　六元一角次五元五角
高珠角新河秈　六元一角次五元四角

證券　昨日證券交易所報告
四年六厘公債出售　大票七十元五角　小票六十七元五角
三年六厘公債售出　大票六十九元五　小票六十七元五
八厘內國公債售出　八十三元
招商局航產股購入　一百九十五兩
交通銀行（庫平付息）三十一兩
通商銀行（付息購入）四十一兩
漢冶萍（購入）二十四元
浙路證券除七期售二十四元
滬路證券除十期售二十三元
浙江興業銀行（已繳四期五九折）

船期

▲進口輪船▼　五月二十一日（十二）禮拜二進口

船名	由	公司
江天	由寧波	招商總局
鎮昌	由台州	鎮昌公司
口海	由汕頭	太古公司
大利丸	由長江	日清公司
太生	由香港	怡和洋行
新大	由煙台	招商總局
江裕	由長江	招商總局

▲出口輪船▼　五月二十二日（十三）禮拜三出口

船名	開往	公司
筑前丸	午前八時開往神戶大阪	郵船會社
大利丸	往長江	日清公司
安慶	開往長江	太古公司
新寧	開往香港廣東	太古公司
大和	開往通州揚州	大達公司
大寧	開往崇海	大達公司
長和	開往崇海	裕崇公司
新北京	開往寧波	太古公司
新寧紹	開往寧波	寧紹公司
奉天	威海烟台天津	太古公司
新大	開往天津	招商總局
廣濟	開往溫州	招商總局
神戶丸	開往大連	南滿洲社

五月二十三日（十四）禮拜四出口

船名	開往	公司
大利丸	開往長江	日清公司
鎮昌	往定海石浦海門	鎮昌公司
大順	開往通州揚州	大達公司
江裕	開往長江	招商總局
江天	開往寧波	招商總局
太生	汕頭香港廣東	怡和洋行
吉和	開往長江	怡和洋行
大昇	開往崇海	大達公司
海門	開往崇海	聚豐公司

發財新法

保額千餘萬　投保數千人
滿期則本利歸還　意外則室家有託
發財之道　莫善於斯
諸君有意儲蓄乎　盍與乎來
四川路一百念七號　金星人壽保險公司啓　電話中央四二六一

少林拳術精義
▲梁達摩大師著　▲唐李靖藥師序　▲宋牛皐鶴九序
技擊之學世鮮專書而少林一宗尤成廣陵散武學不競國勢日衰良可慨也是書係西來初祖達摩大師手著西竺僧般刺密諦譯義唐李靖藥師宋牛皐鶴九序明天台紫凝道人宗衡跋書中詳言練習內功服氣之次第繪有精圖六十四式荷能按圖逐日練習則一年後便能騰身取飛鳥伸指洞牛腹成爲絕世神勇書中附有熏洗各種藥方[illegible]此書原版藏在嵩山少林寺自少林寺遺火而此書遂失傳本局覓得初印本不敢自秘特印行世[illegible]價二元
上海九畝地富潤里三弄七十二號　大聲圖書局

真面麻藥水
瑞士嘉林醫院院長秘製　各國西醫化驗介紹文憑
無論男女面麻當塗此藥立刻見效第一日收吸三日微紅七日覺瘥無論二十三種只須一瓶立保退壺且無痕每瓶五元外埠加一如有本埠諸君請來面試[illegible]不取分文本公司爲信用起見[illegible]此藥二三瓶者能治[illegible]世界[illegible]明西著名之藥水[illegible]多如不愈者原洋退還以昭信實
上海法大馬路西新播街一百八十二號　萬國藥業公司啓

農商部一等獎
光華眼鏡公司
如欲愛護目光請用本公司自製克羅克司鏡片

總公司在英大馬路大慶里口
分公司　北京　漢口

救國之聲

論壇

兵器同盟駁議（上）（五續）（霞池）

況就眞正親善之意義言之技術以派人學習爲上策苟無擾我造械實權之野心則毫無合辦之必要與兵器同盟之必要同也顯然獨占也（一）隱攘實權也（二）此日人實際的野心吾政府決不能容忍承認者也倘使合併成立而權由我作主者於實際絕對無望而日人獨占把持又非吾政府之所能忍則將讓挽回之策爲隱制日人專橫之計乎正前述之第（三）害是也即我忍痛讓步雖欲興之立於平等之地位而不可得而日人則非獨攘我造械之全權不可彼此爭鬥不絕遂使我有望之造械事業因之頓挫是也此則日人最小限之野心而我造械事業因之破滅以盡雖有人有財亦不得整我軍備以維持其獨立吾故曰此蠹蝕吾武力之毒計也日人而眞言親善則不應要求合辦兵工廠否則是藉親善爲名而實行其蠹蝕武力之毒計與併吞中國之野心而已不觀於前述日人論合辦事業之起源乎中外合辦事業起於吾國恥止極悲痛不名譽之事在吾國計上爲最失敗不公平之事（參觀第四）今必謂中日親善別無途徑必使觸發其極悲痛不名譽之事以傷其心使再爲最失敗不公平之事以害其身噫我知之矣此中日合併之捷徑也合辦之謂何同盟之謂何親善之謂何吾欲下一斷語曰此日人欲攘奪我兵器行政之實權徒藉合辦或同盟爲名以嚇外交上遣詞之便宜而已

此就普通合併之害以論造械合辦之害其顯然不可嘗試者已如此而日政府前次第五項要求中合辦兵工廠之件所謂由日本供給技師及材料者尤屬辭妄不可以欺三尺童子技術不必取法日本即取法日本亦只可派人學習絕無對硬派技師之必要吾已屢言之不欲再言特其尤爲可笑者由日本供給材料是也吾人先不欲問其有無餘力供給我國但問其足以自給否造械之至要材料爲鋼製鋼之主要原料爲鐵爲石炭爲骸炭以原料言則日本最貧乏之國也以製鐵言則日本最幼稚之國也以供求關係言則日本爲輸入之國而非輸出之國也凡他之棉梯鉛水銀（火藥彈丸材料）等皆準此以最貧乏最幼稚之輸入國而反欲供給他國之造械材料則世上誑妄荒謬滑稽顚倒不可解之事甯有過於此者乎此非吾之私言將取日人自言者以證吾言之不誣可也今泉博士曰日本內地及朝鮮鐵之埋藏量合計總額不過一億一千萬噸而每年至少需用礦砂約八百萬噸則二十年後日本之鐵消費無餘石炭埋藏之總量約八十億噸每年製鐵需炭至少約五百萬噸二十年或三十年之後日本之炭即消費以盡（參觀財政經濟時報第四卷十二號製鐵業之獨立與中日同盟篇）殊於製鐵所必需之骸炭尤爲缺乏（同雜誌第五卷一號日本製鐵自給策與中國篇）故眞正之煤鐵自給策在日本絕對無望有之亦不過二十年內之短命自給（亦今泉氏說）故日人論兵器原料及煤鐵問題者莫不歸着於仰給中國之結論此則有口同聲萬篇一律者也（參觀大正六年工業財政經濟太陽大日本諸雜誌新聞）彼自不可不仰給於我而反欲供給我之材料將謂撤開原料問題而入於製鐵問題乎

（未完）

要件一束

李素泣告國民書

嗚呼馮段二氏殘民不已今且賣國矣此孰養之孰縱之也吾民處此殘暴兇很之下熟視之若無如之何聞亡國條約稍有停頓則欣然喜以爲馮段憐我可以免爲犬馬爲奴隸也聞亡國條約行將簽字則戚然憂以爲馮段賣我從此萬劫不復也吾不解馮段有何異能具何魔力能使吾四萬萬人共有之國家任彼左右之操縱之斷喪之而不敢過問或過問矣而不敢舉其辭或舉其辭矣而不敢聲其罪或聲其罪矣而又多所顧忌曲予周旋若慈父然雖係逆子每用其袒護而不加約束一任其欺長凌幼蕩家敗產而不思有以善其後夫淸廷培植數百年政治失常吾國民起而傾覆之矣袁氏經營數十年謀爲不軌吾國民起而殄滅之矣謂吾民力弱而對淸袁也乃如彼謂吾民力強而對馮段也又如此豈以馮段之勢力可畏耶自法律失效以迄於今北方數省盡被馮段竊據似可爲所欲爲矣乃倪嗣冲盤踞於蚌埠張作霖割竊於遼東直魯無謂命之將秦豫無可調之兵徐樹錚僅子耳亦飛揚跋扈自稱司令張懷芝敗兵之將也乃明目張膽請補私囊所爲吾民聞見者不曰馮國璋南下求援即曰段祺瑞南下勞師圖窮七見醜態畢呈雖寬免萬惡不赦之雷震春以張羽翼起用千夫所指之曹濟光以益爪牙猶不能遂所大欲計無復之乃盡畢我軍權財權路權礦權行政權教育權悉送之外人冀得其扶助以便橫行復可藉其餘貲運動兼法還墨視嗟命是從者羅而致之肘腋之下所謂總統也總理也借欵也賣債也剝奪吾民之自由也吾可頤指而氣使之我曰可彼不得而否之我曰否彼不得而可之天下之大惟我獨尊鼻時馮段志已得矣願已遂矣所苦者吾民耳莫氏雖不道然對軍械同盟尙以日人第五項之要求足以制我死命喪我主權也而力拒之今之亡國條約聞較第五項嚴酷倍蓰乃馮段需用甚急肆無所憚密遣心腹暗與訂定雖經我國民哀乞紳學呼籲瀆無所動反評爲亂黨煽惑以箝其口計亦狡矣夫所謂亂黨者誰耶必曰孫中山也議員也陸唐也西南各將領也奔走呼號之志士仁人也而諸人固以馮段亂法與問罪之師矣以與師護法故而目之爲亂黨是直以紫奪朱以鄭亂雅也馮段之敢於亂法亂法以爭之爭之不得則賣國以求之求之而從吾之幸也求之不得吾亦可萬世不拔之基嗚呼吾民猶多所顧忌廣置田園積陳姬妾多樹死黨爲子孫耶猶曲予周旋耶猶不急起直追爲自衛計耶竊維國會廢毀國事紛糾乃數閱月其吾民所感之苦痛如何所受之損失如何商務凋敝而强捐勒索者誰耶價低落而乘賤收買者誰行旅艱苦而航駛故掩者誰民命等於芻狗兇悍過於盜賊加以運輸强派供給橫攤姦淫擄掠之事視若尋常今又以軍費浩繁賄欵支絀牽行賣國矣此而可忍孰不可忍此而可恕孰不可恕而馮段乃反唇相譏曰西南抗命吾不得已也馮段之不得已乃私欲未遂也西南之反抗乃痛法之失效也天下豈有無法之國哉使無法而國可以治西南何苦與師勤衆勞滇黔之兵竭桂粵湘之力經年累月與之角逐於疆場亦曰法亡則政紊政紊則國危民吾失法律之保障將聽其蹂躪而無可告訴吾國亦將任其賤賣而無能挽救也嗚呼吾民當可以知之矣當可以知馮段破法之毒計吾民失法之可危矣冉行大海而遇風風波濤洶湧群甚險惡然使掌舵有人操持自如可無覆沒之患國猶舟也舵猶法也民者掌舵之人也馮段者颶風也若舍舵而欲航海即無颶風亦唯覆沉覆沒而已矣嗚呼吾民其甘任馮段沉沒之耶亦思有以自救耶毋謂馮段賣國或不至如外間傳聞之甚馮段即不賣國而暴戾恣睢壞法亂紀已足以亡我國本而有餘即如今之集集借債今日一千萬明日二千萬零星商借復日有所聞路礦鹽餘盡行抵押甚至電線亦押印刷局亦押遷延日久恐將吾民之祖宗墳墓皆不免爲其所押以供豢養私黨剷除異已之用吾民乃隱忍而不敢與抗有抗之者又恐以亂黨相誣逐使大義不伸大法久淪而國遂不國矣子思子曰國家將與必有禎祥國家將亡必有妖孽馮氏段氏所謂妖孽者非耶物莫不惡傷其類馮段之傷吾民不惟傷其身並及其子孫使世世生生沉淪不返而反强聒於吾民之前曰吾不賣國一若不賣國即爲其莫大之恩賜者况賣國之事已彰明較著也嗚呼吾民待馮段可謂不薄矣馮段果何所惡於吾民必欲置之死地而不稍顧恤乎不去慶父魯難未已吾民其與諸

李素敬告

晨鐘暮鼓

▲抉我之目懸於東門看他蛇頸豕蹶長驅而至

▲眞能救國者必有一種沉毅驚猛之度

▲人謂中國人只有五分鐘熱心我謂中國人只有五分鐘親善

▲國賊之血見之者大吉大利國泰民安

▲天下無紙上空談救國而能成事者（季平）

▲天下無賣國賊因見民意反對而中止其進行者

▲天下無已爲奴隸而不追思爲公民時之權利與幸福若何者

▲四千年大好河山一旦送於外人之手叚氏之罪誠萬死而有餘辜然吾國民於其未賣國時而不助西南滅此國盜致有此惡果今惟望吾有血性之同胞速助西南（雅仙）

願同胞一試上等國貨

大喜所以預卜將來
長城所以抵禦外侮

香烟本屬消耗品之一敝公司詎願提倡而推銷之顧吾人嗜之成癖禁戒俱有不能遂致舶品充斥每年輸出金錢幾達八九千萬長此不圖補救則財盡國亡束手待斃寧非大愚因是敝公司不避艱難精心製造以希挽回外溢利權除前製雙喜三喜四喜愛國飛艇自由鐘各牌外羞更新製大喜長城兩牌其如何精美公敝司不敢虛誇性自信實高出同等舶品烟之上倘新愛國同胞一換向來之心理習慣試購嘗之則氣味之醇正色澤之雅潔烟絲之黃嫩烟枝之加大當可立辨也

大喜香烟　長城香烟

中國南洋兄弟烟草公司白

日本接骨專科

一折骨傷 一跌撲傷 一捻挫傷 一因舊傷偏枯 凡患以上各症傷無論如何痛楚難治本主人以深奧之學
一經骨疾 一因舊傷以致骨節筋肉疼痛等症
理多年之實驗從事治療必能迅速全愈患者務速來診幸勿自誤

上海虹口乍浦路三十六號

日本接骨傷科醫生回春堂青木宗丹啓白

揚美 … 生毛髮藥水 皮膚白色藥

此藥效驗神奇長髮極速凡病後產後血虛血枯禿去之髮及眼去眉毛之奇藥均可重生黑而且亮爲破天荒此藥能白皮色嫩肌膚凡皮膚粗黑……

百齡藥水

此藥專治面皰粉刺風糟赤鼻之症只須將此藥水搽於患處即愈美容能見效重者再搽……

農商部一等獎

中華眼鏡公司

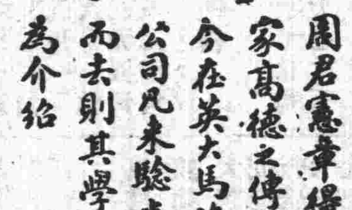

新發明 自由眼鏡

本公司開幕以來極荷社會歡迎茲附介紹信一則以供衆覽
自光學發明而世之有目疾者免短視生翳之患其有裨社會匪淺周君憲章得美國著明光學專家高德之傳潛心研究歷十餘稔今在英大馬路中創立中華眼鏡公司凡來驗光配鏡者莫不滿意而去則其學可知矣爰誌數言以爲介紹

唐少川 張雲衢 伍廷芳 童益臨 李佳白 張籋雲 仝啓

保喉防疫糖片

喉症最爲危險且易傳染初起時含此糖片便見奇效又含此預防尤無傳染之虞家居行旅急宜購備

大瓶壹元 小瓶七角五分

上海南京路卅七号科發藥房在

上海慈善救濟會給獎章程

本會發行獎券會經函請國務院備案通行各地一俟該券出售除提給得獎人外概充北方水災春振及補助本埠指定各慈善機關經費所賴衆擎成此義舉本會同人企望深之獎券額設五萬張全張十元分爲十條每條計洋一元票值人獎金概歸上海通行銀元核准於陽曆六月十號陰曆五月初二日在上海開獎屆時邀請旅滬中外官紳商學各界臨場監視以昭大信此佈

得獎開列於後

頭獎一張 獨得獎洋六萬元
貳獎一張 獨得獎洋二萬元
三獎一張 獨得獎洋一萬元
四獎二張 每張得獎洋五千元
五獎五張 每張得獎洋一千元
六獎十張 每張得獎洋五百元
七獎二十張 每張得獎洋二百元
八獎一百張 每張得獎洋一百元
九獎八百張 每張得獎洋五十元
頭獎上下各一張計二張 每張得獎洋五百元
二獎上下各一張計二張 每張得獎洋二百元
三獎上下各一張計二張 每張得獎洋一百元
四獎上下各一張計四張 每張得獎洋五十元
凡與頭獎末尾二字相同者計四百九十九張 每張得獎洋三十元
凡與二獎末尾二字相同者計四百九十九張 每張得獎洋廿五元
凡與三獎末尾二字相同者計四百九十九張 每張得獎洋二十元
共得獎各號可二千四百十七張
獎銀各埠可向中國銀行就近領兌
上海慈善救濟會護訂在法租界三茅閣橋東首愛多亞路大洋房內電報局掛一九六四電話三四一九五號